



Entre a “guarda da institucionalidade” e o desgaste simbólico - o 8 de janeiro e a saída de Barroso

A aposentadoria antecipada anunciada pelo ministro Luís Roberto Barroso, aliada à repercussão da “perdeu, mané”, traz à tona a necessidade de uma reavaliação urgente sobre o papel institucional do Supremo Tribunal Federal (STF) desde os ataques de 8 de janeiro de 2023 até os dias de hoje. É necessário mais do que uma simples análise jurídica: convoca um olhar político que avalie as tensões entre poder, legitimidade e simbolismo no ambiente democrático brasileiro.

| Página 2

Lacen recebe 1º sequenciador genético de nova geração do Sul e terá análises mais rápidas

O Laboratório Central do Estado (Lacen/PR), administrado pela Secretaria de Estado de Saúde (Sesa), passa a contar com um novo sequenciador genético de nova geração para ampliar a vigilância genômica de vírus respiratórios, arboviroses, resistência bacteriana e tuberculose. O equipamento é o primeiro do Sul do País e permitirá a conclusão de análises em até quatro horas, resultando em um salto significativo em relação ao tempo médio anterior, de aproximadamente 12 horas.

O Lacen já iniciou o treinamento das equipes e o processo de aquisição de insumos específicos para a utilização do MiSeq i100 Plus. A previsão é que as novas análises com o equipamento, adquirido com recursos do Novo PAC, do Ministério da Saúde, comecem em dois ou três meses. O valor do investimento é de R\$ 897.497.

| Página 4

Rede colaborativa de universidades oferece testes de detecção de metanol em bebidas

Laboratórios das universidades do Paraná estão atuando diretamente na prevenção de intoxicações por metanol em bebidas alcoólicas, por meio de análises realizadas no âmbito do Novo Arranjo de Pesquisa e Inovação (NAPI) Ressonância Magnética Nuclear (RMN) — iniciativa fomentada pela Fundação Araucária, do Governo do Estado.

Na Universidade Federal do Paraná (UFPR), em Curitiba, já foram realizados mais de 300 testes laboratoriais em amostras coletadas pela população, todos com resultado negativo para contaminação por metanol. A ação conta também com a participação de equipes dos laboratórios de Ressonância Magnética Nuclear das Universidades Estaduais de Maringá (UEM), Londrina (UEL) e Ponta Grossa (UEPG), que integram a rede de pesquisa e inovação do NAPI.

| Página 4

Justiça Federal homologa acordo e confirma legalidade ambiental da Ponte de Guaratuba

Foto: Felipe Henschel/AEN

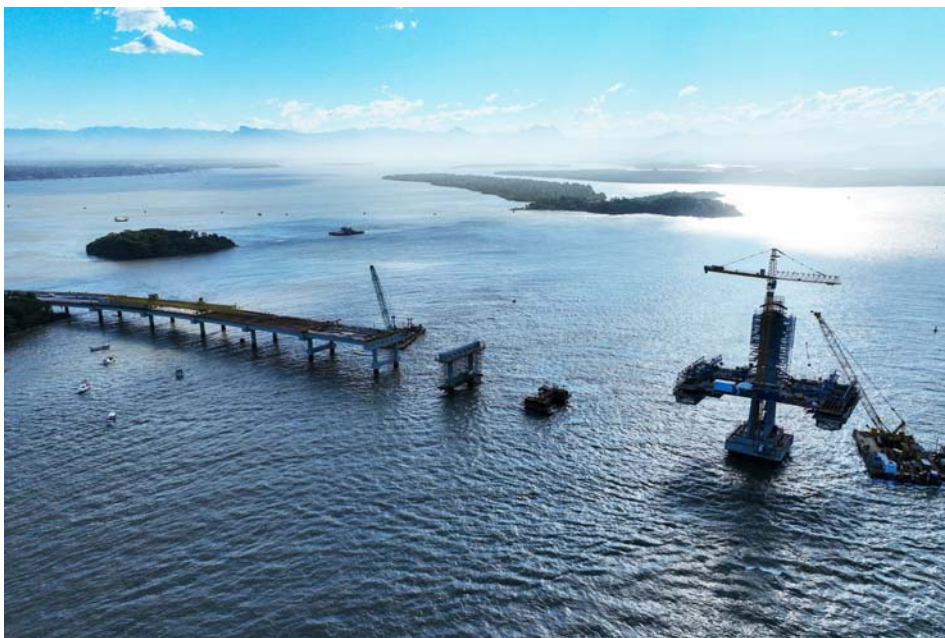

A Justiça Federal homologou, na terça-feira (14), o acordo celebrado entre o Governo do Paraná, o Instituto Chico Mendes de Conservação da Biodiversidade (ICMBio) e o Ministério Público Federal (MPF), que reconhece a validade da licença ambiental emitida pelo Instituto Água e Terra (IAT) para a construção da Ponte de Guaratuba. A conciliação, conduzida pelo Sistema de Conciliação do Tribunal Regional Federal da 4ª Região (Sistcon/TRF4), põe fim às ações judiciais que questionavam o licenciamento e assegura a continuidade das obras, que já estão 73% concluídas.

| Página 6

Esporte

Ancelotti após revés para o Japão: “Temos que aprender com essa derrota”



Foto: Rafael Ribeiro/CBF

O técnico Carlo Ancelotti lamentou a derrota para o Japão na manhã desta terça-feira (14) por 3 a 2, no Estádio de Tóquio, e reforçou que o resultado deve servir de aprendizado para a Seleção visando à Copa do Mundo de 2026.

“(…) Quando a equipe perde, estamos incomodados, isso é normal. Todo mundo está incomodado. Não gosto de perder, nem os jogadores. Temos que aprender com essa derrota, como sempre no futebol”, disse, em entrevista coletiva.

| Página 8

Destaques

Paraná tem terceira maior alta do País na previsão da safra de setembro, aponta IBGE

O Paraná teve a terceira maior alta na estimativa de produção da safra em setembro, com variação absoluta de 122 mil toneladas em relação ao mês de agosto. As outras grandes variações ocorreram no Mato Grosso (258 mil toneladas), Tocantins (186 mil toneladas), Rondônia (86 mil toneladas), Goiás (69 mil toneladas) e Sergipe (48 mil toneladas). As principais quedas foram observadas na Bahia (-43 325 t), Ceará (-39 757 t), Maranhão (-37 141 t) e Rio Grande do Sul (-28 785 t).

| Página 3

Programa Guaíra para Todos já levou arte a mais de 7,5 mil crianças em 2025

Outubro é o mês das crianças e também o momento de celebrar o impacto que a arte pode ter nas novas gerações. Em 2025, os corpos artísticos do Centro Cultural Teatro Guaíra chegaram a milhares de meninas e meninos em diferentes regiões do Paraná, por meio do programa Guaíra para Todos. Iniciativa da Secretaria de Estado da Cultura e do Teatro Guaíra, o programa leva espetáculos de música, dança e teatro a escolas, praças e parques, de forma gratuita, alcançando e encantando o público infantil.

| Página 6

Entre a “guarda da institucionalidade” e o desgaste simbólico - o 8 de janeiro e a saída de Barroso



Por Álvaro Costa
Advogado e comentarista político

A aposentadoria antecipada anunciada pelo ministro Luís Roberto Barroso, aliada à repercussão da “perdeu, mané”, traz à tona a necessidade de uma reavaliação urgente sobre o papel institucional do Supremo Tribunal Federal (STF) desde os ataques de 8 de janeiro de 2023 até os dias de hoje. É necessário mais do que uma simples análise jurídica: convoca um olhar político que avalie as tensões entre poder, legitimidade e simbolismo no ambiente democrático brasileiro.

A invasão e depredação

das sedes dos Três Poderes em Brasília por grupos de manifestantes ligados ao bolsonarismo foi vista por muitos como um golpe à ordem constitucional. Diante de tal ataque e sobretudo a sede do Supremo Tribunal Federal, o STF assumiu um papel de liderança de guardião das instituições que talvez não fosse necessário assumir.

O Supremo intensificou o combate daquilo que chamou de a práticas antidemocráticas. Centenas de pessoas já foram responsabilizadas judicialmente nos últimos dois anos envolvidas nos atos do 08 de janeiro. Foram e estão sendo decisões fortes e muitas das vezes na visão juristas e do próprio órgão a exemplo do próprio Ministro Barroso exageradas no tocante a pena. nos atos golpistas.

No meio disso tudo decisões polêmicas que visam disciplinar usos indevidos das redes sociais, censurar ou remover discursos de ódio e combater a chamada “desinformação institucionalizada” foram malvistas pela população.

Mas de fato essa ampliação da visão política do STF

aliada a embates público que na nossa visão não deveriam existir, demonstraram uma ofensividade institucional que não deve existir sob pena de simbolizar um ativismo judicial que vem gerando o desgaste da instituição frente a autoridade legal legítima e a “aceitabilidade social” que se perdeu.

Para muitos as decisões do STF devem sempre se manter afastadas do ativismo político contrastando com as decisões de forte impacto político que o levou ao escrutínio público e a resistência política dos não simpatizantes.

A frase “perdeu, mané”, em resposta a provocações populares, foi imediatamente convertida em símbolo de “arrogância” institucional por parte de seus críticos. Para muitos, cruzou a fronteira entre julgamento técnico e combativo simbólico.

O anúncio da saída de Barroso antes do tempo previsto já que poderia permanecer até 2033 vem gerando especulações de pressões por desgaste político o próprio cansaço que a carreira obriga ou simplesmente antecipando o

ciclo institucional e a pedido de que?

Em seu discurso de despedida, ele afirmou que sentia “ônus do cargo sobre a família” e fez agradecimentos pontuais. Sua saída abre espaço para renovação simbólica no STF - justamente num momento em que a Corte precisa equilibrar autoridade institucional e percepção pública.

O desafio para o STF que emergiu do 8 de janeiro foi o de provar-se indispensável. Agora, o STF que se consolida (e que verá o sucessor de Barroso) enfrenta o risco inverso: tornar-se onipresente demais, excessivamente simbólico, exposto à contestação política como parte do “jogo”.

O STF que reagiu ao 8 de janeiro agora perde um ministro com forte presença simbólica, deixando um tensionamento desnecessário com boa parte da nação e demais poderes derivado do risco do exagero político das últimas decisões. A aposentadoria de Barroso pode mudar o jogo num momento que pede muito mais que força, exige uma reflexão na sua forma de agir e de se impor perante a sociedade.

A importância da Perícia Grafotécnica

Por Fernando Raasch (*)

Ao assinar um documento oficial como uma escritura, um testamento, uma procuração, cheques ou notas promissórias, a pessoa está não apenas validando o conteúdo expresso no papel, mas também assumindo responsabilidade legal sobre o que lá está registrado. A assinatura representa a manifestação da vontade, atribuindo autenticidade e valor jurídico ao documento. Contudo, é comum que após a emissão desses documentos, surjam dúvidas ou contestações acerca da veracidade de uma assinatura. Tais questionamentos podem ocorrer por diversos motivos como suspeitas de fraude, falsificação ou até mesmo divergências entre as partes envolvidas. Nessas circunstâncias, torna-se fundamental determinar se a assinatura realmente foi produzida pela pessoa a quem ela foi atribuída ou por outra não autorizada para tal. É esse contexto que se destaca a relevância da perícia grafotécnica, que tem como objetivo analisar e comprovar tecnicamente a autenticidade ou a falsidade de grafismos, protegendo interesses e garantindo a segurança jurídica dos envolvidos.

E como se ter certeza de que aquela assinatura é de fato autêntica ou falsa, se muitas vezes até mesmo sua aparência em uma primeira análise aponta muitas semelhanças e que passaria por autêntica em bancos ou cartórios? É justamente para eliminar tais dúvidas e documentar uma análise de maneira oficial e aprofundada que a justiça, através de advogados, juízes e outros profissionais, ou mesmo as pessoas de maneira particular, antes mesmo de iniciar um processo judicial, tem recorrido ao trabalho de Perícia Grafotécnica.

O perito grafotécnico detém competência técnica para proceder à análise detalhada dos elementos daqueles traços, valendo-se de métodos e instrumentos específicos, a fim de elucidar a autoria dos escritos e assim contribuir com o estabelecimento da verdade. Contudo, ao perito grafotécnico não se atribui função jurisdicional, limitando-se este à elaboração de exame técnico, seja em âmbito judicial ou extrajudicial, cabendo a outros agentes do Direito a apreciação e julgamento dos fatos apresentados. O perito deve se limitar a desenvolver análise técnica e

aprofundada, de forma a comprovar a autenticidade ou a falsidade de assinaturas ou escritas e documentar as conclusões a que chegou. E de posse de um laudo ou parecer técnico é que outros profissionais farão uso do material como prova para a condução de uma defesa.

O perito grafotécnico deve ainda orientar sua atuação em estrita observância aos princípios de honestidade e imparcialidade, assegurando que todas as fases do exame pericial sejam realizadas com absoluta integridade e respeito às partes, de modo a preservar a lisura e a credibilidade do procedimento. É essencial que o especialista atue de forma isenta, sem se deixar influenciar por interesses ou pressões externas, mantendo o foco na busca pela verdade dos fatos e na produção de um laudo técnico confiável. Dessa forma, o aspecto ético deve permear todos os procedimentos adotados pelo perito, sendo indispensável para assegurar a credibilidade dos resultados apresentados e a segurança jurídica daqueles que dependem de sua análise.

Por fim, é fundamental destacar que o trabalho do perito grafotécnico representa uma garantia essencial para a condução de processos judiciais e extrajudiciais, conferindo segurança às partes envolvidas. Diferentemente do que muitos pensam, não basta apenas alegar a falsidade de uma assinatura para que a justiça tome providências ou fundamente decisões. A simples suspeita ou afirmação de fraude não possui força suficiente para alterar o curso de um processo e, nesse contexto, o papel do perito grafotécnico se mostra indispensável pois é por meio de sua análise criteriosa e imparcial que se obtém provas técnicas acerca da autenticidade ou falsidade de assinaturas e outros elementos gráficos. A atuação do perito grafotécnico se revela, portanto, como um pilar de sustentação da segurança jurídica e da credibilidade dos processos que dependem da comprovação documental.



(*) Fernando Raasch
Perito Grafotécnico
R2 Perícias Ltda
fernando@r2pericias.com.br

Paraná incentiva programas que garantem segurança alimentar

Em alusão ao Dia Mundial da Alimentação, comemorado em 16 de outubro, o Governo do Paraná apresentou na terça-feira (14), no Palácio Iguaçu, os programas que fizeram do Estado referência na produção e distribuição de alimentos. O governador Carlos Massa Ratinho Junior destacou os investimentos realizados na área, que ultrapassam R\$ 1 bilhão por ano, entre recursos estaduais e federais.

“Estamos comemorando o Dia Mundial da Alimentação com o Paraná entre os estados que mais reduziram a insegurança alimentar no País no último ano. Temos avançado muito nisso, com programas como o Banco de Alimentos Comida Boa. Antes, cerca de 600 toneladas de alimentos por mês iam para o lixo. Hoje nós industrializamos todo esse alimento, que é distribuído para mais de 300 entidades, como creches, orfanatos e hospitais”, afirmou Ratinho Junior.

“Além disso, temos o Compra Direta, em que o Governo do Estado adquire alimentos diretamente do agricultor familiar para a merenda escolar. Desta forma, garantimos segurança alimentar nas escolas, com os nossos alunos recebendo três refeições por período, no maior programa de merenda do Brasil. Isso também ajuda a fortalecer a economia local, uma vez que o pequeno produtor tem garantia de compra e de renda”, acrescentou.

“Temos um trabalho conjunto de diversas secretarias com vários programas integrados para atender essas famílias. Esse é o foco do nosso governo: levar qualidade de vida para a população, especialmente para as pessoas mais humildes, que às vezes passam por necessidade”, finalizou.

O Paraná está entre os estados brasileiros onde a popula-



ção tem as melhores condições de acesso a alimentos, de acordo com a Pesquisa Nacional por Amostra de Domicílios Contínua (PNAD Contínua), divulgados na semana passada. O levantamento mostra que 84,7% dos domicílios paranaenses estavam em situação de segurança alimentar ao final de 2024. O índice é superior ao registrado em 2023 no Estado (82,1%) e está acima da média nacional (75,8%).

Na prática, isso significa que 107 mil paranaenses deixaram a situação de insegurança alimentar em apenas um ano. Em números absolutos, 3,71 milhões de moradias paranaenses tiveram acesso adequado à alimentação em 2024, 153 mil a mais do que em 2023.

O Estado desenvolve diversas ações que visam a segurança alimentar do povo paranaense, sobretudo da população mais vulnerável. Nesse aspecto, uma das iniciativas mais emblemáticas é o Banco de Alimentos Comida Boa, que distribui alimentos excedentes da Ceasa Paraná em condição adequada de consumo, como frutas e verduras, que são minimamente processados, embalados a vácuo e repassados diretamente a famílias ou instituições assistenciais parceiras. Ao todo, mais de 600 toneladas são doadas por mês, o

que representa um volume anual de 7,5 mil toneladas de alimentos.

A iniciativa deu tão certo que foi reconhecida internacionalmente. Em 2024, o projeto recebeu o Stevie Awards em Istambul, na Turquia, um dos principais prêmios empresariais internacionais, criado em 2002 para valorizar as contribuições sociais de organizações do mundo todo. A premiação foi conquistada pela Ceasa, que levou o ouro na categoria de empresa do ano de alimentos e bebidas de médio porte durante o 21º Annual International Business Awards.

Outro programa estadual de destaque nessa linha é o Coopera Paraná, que recebe investimento de R\$ 100 milhões por ano. Trata-se de uma ação com o objetivo de fortalecer as organizações da agricultura familiar para se tornarem cada vez mais instrumentos de melhoria da competitividade e da renda, com financiamento de infraestrutura, máquinas e equipamentos.

O programa prioriza ações de assistência técnico-gerencial, capacitação de dirigentes, técnicos e quadro social, e promoção à comercialização e acesso a mercados. Os trabalhos são realizados em parceria entre órgãos públicos e privados.

Já o Compra Direta Paraná

conta, todos os anos, com R\$ 77 milhões para aquisição de gêneros alimentícios de cooperativas ou associações da agricultura familiar, que fazem a entrega direta à rede socioassistencial do Estado, como restaurantes populares, cozinhas comunitárias, bancos de alimentos, hospitais filantrópicos, entre outros.

O Leite das Crianças, cujo investimento é de R\$ 168 milhões por ano, tem como foco o combate à desnutrição infantil, fornecendo diariamente 1 litro de leite enriquecido com vitaminas A, D e ferro quelato para crianças de seis a 36 meses pertencentes a famílias em situação de vulnerabilidade social. Em 2024, foram distribuídos aproximadamente 36,5 milhões de litros de leite de 4,5 mil produtores em quase 1,3 mil pontos de distribuição espalhados pelo Estado, atendendo cerca de 100 mil crianças.

O maior investimento em segurança alimentar, porém, abrange a alimentação escolar. São R\$ 600 milhões, sendo R\$ 250 milhões para a agricultura familiar, investidos para merenda de cerca de um milhão de estudantes nos mais de 2 mil colégios estaduais. O Governo do Paraná criou, em 2020, o Mais Merenda, que oferece três refeições por período, reduzindo a insegurança alimentar em uma fase da vida em que se alimentar bem é fundamental para o desenvolvimento.

O Paraná foi o primeiro estado a cumprir a meta de destinar 30% dos recursos do Programa Nacional de Alimentação Escolar (PNAE) para a aquisição de alimentos da agricultura familiar, aplicando 100% dos recursos federais na compra de agricultores familiares, priorizando aqueles próximos das escolas, assentados, indígenas, quilombolas e mulheres.

(AENPR)

Expediente

Paraná tem terceira maior alta do País na previsão da safra de setembro, aponta IBGE



Foto: Gilson Abreu/AEN



O Paraná teve a terceira maior alta na estimativa de produção da safra em setembro, com variação absoluta de 122 mil toneladas em relação ao mês de agosto. As outras grandes variações ocorreram no Mato Grosso (258 mil toneladas), Tocantins (186 mil toneladas), Rondônia (86 mil toneladas), Goiás (69 mil toneladas) e Sergipe (48 mil toneladas). As principais quedas foram observadas na Bahia (-43 325 t), Ceará (-39 757 t), Maranhão (-37 141 t) e Rio Grande do Sul (-28 785 t).

Os dados foram divulgados pelo Instituto Brasileiro de Geografia e Estatística (IBGE) na terça-feira (14) dentro do Levantamento Sistemático da Produção Agrícola (LSPA).

O Paraná é o segundo maior produtor de grãos do Brasil, com participação de 13,5%, atrás apenas de Mato Grosso, que tem 32,4%. Goiás (11,3%), Rio Grande do Sul (9,4%), Mato Grosso do Sul (7,4%) e Minas Gerais (5,5%) completam a relação dos principais produtores. A produção de cereais, leguminosas e oleaginosas es-

timada em setembro para 2025 deve totalizar 341,9 milhões de toneladas (sendo 46 milhões de toneladas no Paraná), 16,8% maior do que a obtida em 2024 (292,7 milhões de toneladas), e 0,2% acima da informada em agosto.

Entre os destaques da evolução no Estado em relação de agosto estão feijão, cevada e milho. O Paraná é o segundo maior produtor brasileiro de milho 2ª safra, participando com 15,5% do total. A produção deve alcançar 17,4 milhões de toneladas, crescimentos de 0,2% em relação a agosto e de 38,3% em relação ao ano anterior.

O Paraná também é o maior produtor nacional de feijão, prevendo uma produção de 841,0 mil toneladas ou 27,3% de participação, seguido por Minas Gerais com 474,2 mil toneladas ou 15,4% de participação e Goiás com 373,6 mil toneladas ou 12,1 % de participação. O feijão representa 0,9% de toda a produção de cereais, leguminosas e oleaginosas, ocupando 3,3% do total de área cultivada, aproximadamente 2,7 milhões de hectares.

Em relação à cevada, o Paraná deve produzir 449,4 mil toneladas, crescimentos de 2,2% em relação a agosto e de 56,5% em relação a 2024, devendo participar com 79,3% na safra brasileira em 2025. O Rio Grande do Sul aparece na sequência com uma produção de 95,0 mil toneladas, declínio de 12,9% em relação ao volume produzido em 2024. A produção gaúcha deve representar 16,8% do total da cevada produzida.

Em nível nacional, em relação a agosto, houve aumentos nas estimativas da produção do tomate (4,3% ou 189 710 t), do café canephora (4,2% ou 49 513 t), do algodão herbáceo-em caroço (3,7% ou 351 683 t), do feijão 2ª safra (3,2% ou 40 096 t), da cevada (1,7% ou 9 600 t), da mandioca (1,2% ou 253 320 t), do trigo (1,0% ou 76 602 t), do feijão 3ª safra (0,8% ou 6 565 t), do milho 2ª safra (0,3% ou 352 880 t), do milho 1ª safra (0,2% ou 61 573 t), do sorgo (0,1% ou 4 717 t), do arroz (0,0% ou 2 151 t), entre outros. (AENPR)

Paraná tem 19 cidades acima de 100 mil habitantes com menos de 5% de desocupação

O Paraná está com uma das menores taxas de desocupação da sua história, com 3,8%, a sexta menor do Brasil. Os dados da Pesquisa Nacional por Amostra de Domicílios Contínua (PNAD), relativos ao 2º trimestre de 2025, também mostram que dos 22 municípios paranaenses com mais de 100 mil habitantes, 19 estão com taxa de desocupação abaixo dos 5% - a média nacional é de 5,8%.

O recorte dos municípios com mais de 100 mil habitantes realizado pelo Instituto Brasileiro de Geografia e Estatística (IBGE) tem como base os resultados do Censo 2022 e não leva em conta a estimativa populacional mais recente, de agosto deste ano, que aponta 24 cidades paranaenses com população superior a 100 mil pessoas. Os dados foram tabulados pelo Instituto Paranaense de Desenvolvimento Econômico e Social (Iparde).

Apucarana, no Vale do Ivaí, tem a menor taxa de desocupação do Paraná dentre os municípios com mais de 100 mil habitantes, com apenas 2,6%. Com uma população de 130,1 mil pessoas e uma força de trabalho de 69,7 mil, apenas 1,8 mil estão sem trabalho.

O município de Toledo, no Oeste, aparece em seguida, com 2,7% das 85,9 mil pessoas na força de trabalho desocupadas, dentre uma população residente de 150,4 mil. A vizinha Cascavel,

com quase 350 mil moradores, também figura entre aquelas com taxa de desemprego abaixo dos 3%, com 2,9%. São 5,5 mil habitantes que estão sem trabalho e que integram um contingente de 193 mil pessoas na força de trabalho. A pesquisa do IBGE mostra, ainda, que o mercado de trabalho está aquecido em todos os cantos do Estado. Na Região Metropolitana de Curitiba (RMC), Pinhais tem taxa de desocupação de 3,8%, seguida pela Capital (3,9%), Colombo (4,1%), Almirante Tamandaré (4,2%), São José dos Pinhais (4,6%), Fazenda Rio Grande (4,7%), Piraquara (4,9%), Campo Largo (5,1%) e Araucária (5,3%).

No Noroeste, as três cidades com mais de 100 mil pessoas registraram bons índices: Maringá (3%), Sarandi (3,3%) e Umuarama (3,7%). Na região Norte, Londrina (3,7%), Arapongas (3,9%) e Cambé (4,3%), enquanto que nos Campos Gerais com Ponta Grossa (4,3%); no Oeste com Foz do Iguaçu (4,1%); e no Centro-Sul com Guarapuava (3,6%), tiveram todos baixa taxa de desocupação. Paranaguá, no Litoral, tem desocupação de 7,3%.

O bom cenário dos municípios paranaenses é comprovado quando comparado com outras cidades brasileiras com populações semelhantes. É o caso de Londrina, segunda maior cidade do Paraná, com 555 mil habitantes e taxa

de 3,7%. Juiz de Fora (MG), com 540 mil moradores, tem uma taxa de desocupação de 5,3%.

Maringá, com 409 mil habitantes e taxa de 3%, contrasta com a realidade de Betim (MG), que com 411 mil moradores acumula 6% de sua força de trabalho desocupada. Anápolis (GO), com 398 mil pessoas, tem 4% de taxa de desocupação.

Ponta Grossa, com 358 mil moradores e 4,3% de desocupação, tem índice melhor do que Caucaia (CE), com 355 mil habitantes e 6% de desempregados, e de Cariacica (ES), com 5,7% de seus habitantes sem ocupação. A população do município capixaba é de 353 mil pessoas.

Cascavel é outro município paranaense bem ranqueado entre aqueles na mesma faixa de população. Com 348 mil moradores e taxa de 2,9%, contrasta com Praia Grande (SP), com 349 mil pessoas e 6,4% de desocupados, e Canoas (RS), com 347 mil habitantes e 5,1% sem ocupação.

São José dos Pinhais, Ribeirão das Neves (MG) e São Vicente (SP) têm populações muito semelhantes, na casa dos 329 mil habitantes. Entretanto, a cidade paranaense possui uma taxa de desocupação de 4,6%, enquanto que o município mineiro registra quase o dobro, com 8,4%, e o paulista tem 7,1%. (AENPR)

Boletim Econômico e Empresarial

Indicadores Econômicos – Brasil

(5 a 12 de outubro.2025)

Indicador	Valor Atual	Variação Semanal
Dólar Comercial (USD/BRL)	R\$ 5,34	-5,36
Ibovespa	142.145,38	0,56%
Selic (meta)	15,00%	
Inflação / Preços	IPCA-15	
Soja – plantio 2025/26	9,15%	2,31%

Notícias Relevantes

RECORDE NA PRODUÇÃO DE GRÃOS

O Brasil surpreendeu ao colher 345 milhões de toneladas de grãos em 2025, superando projeções oficiais para 2029. Isso inclui soja, milho, algodão, etc.

Essa produção recorde reforça o protagonismo brasileiro no agro-negócio, mas também evidencia gargalos logísticos, necessidade de infraestrutura e pressão por crédito produtivo.

CULTIVO DE LÚPULO GANHA ESPAÇO NO AGRO BRASILEIRO

A expansão do cultivo de lúpulo em estados como Alagoas, Goiás e São Paulo mostra ganhos econômicos, ambientais e sociais - diversificando a produção e aproveitando inovações.

Para pequenos e médios produtores, essa cultura pode trazer novas oportunidades de nicho e agregação de valor.

ATRAÇÃO DE CAPITAL PARA PROJETOS VERDES COM PROTEÇÃO CAMBIAL

O governo lançou uma nova modalidade de leilão chamada “Eco Invest”, para atrair capital estrangeiro em projetos sustentáveis com mecanismo de hedge cambial (proteção contra variação de câmbio).

Isso abre caminho para investimentos em tecnologias verdes, bioeconomia, economia circular, startups sustentáveis.

POLÍTICA EXTERNA: CONVITE DOS EUA PARA NEGOCIAR TARIFAS

O secretário americano Marco Rubio convidou o Itamaraty para negociações visando aliviar as tarifas impostas pelos EUA sobre produtos brasileiros.

Esse movimento diplomático pode repercutir positivamente para exportadores brasileiros pressionados pelo “tarifaço”.

PETROBRAS MIRA SUPRIR DEMANDA DE FERTILIZANTES

A estatal planeja reativar fábricas para atender ~20% da demanda nacional por fertilizantes nitrogenados já em 2026, reduzindo importações e vulnerabilidades externas.

Essa estratégia traz impacto direto no custo da produção agrícola para os próximos ciclos.

REFORMA NO FINANCIAMENTO IMOBILIÁRIO ANUNCIADO

O governo propôs extinguir a exigência de que bancos destinem 65% dos depósitos de poupança ao crédito habitacional, a partir de 2027, liberando parte desses recursos para outras finalidades financeiras.

Isso pode aumentar flexibilidade para bancos e trazer oportunidades para crédito em outros setores.

ESTUDO SOBRE TARIFA ZERO NO TRANSPORTE PÚBLICO

O ministro da Fazenda confirmou estudos para eliminar tarifas de transporte público nacionalmente, buscando equilíbrio social, mas com riscos fiscais associados.

Se aprovado, pode impactar a arrecadação municipal e exigir compensações orçamentárias.



Rádio On-line
Bruselas - Bélgica

www.vozhispanica.com

Su compañera de todos los momentos!



Empresa especializada em trabalhos de **PERÍCIA GRAFOTÉCNICA** e de **FALSIDADE DOCUMENTAL**, seja no campo judicial ou extrajudicial, desenvolve trabalhos que visam determinar a autenticidade ou falsidade de assinaturas, rubricas ou textos. Também desenvolve análises para identificação de adulterações ou falsificações em documentos diversos. Consultoria ou atuação judicial de Assistência Técnica em processos cíveis, criminais e trabalhistas, nos casos de incidente de falsidade de assinaturas ou documentos. Os laudos periciais emitidos são elaborados a partir da aplicação de princípios reconhecidos na área de criminalística e na ciência forense.

Paraná fortalece ensino agrícola com tecnologia, cursos técnicos e inovação aplicada



Foto: Lucas Fermin/SEED

O Governo do Estado, por meio da Secretaria da Educação (Seed-PR), está ampliando os investimentos em inovação e tecnologia voltados ao ensino agrícola. Somente nos últimos dois anos, cerca de R\$ 8 milhões foram destinados à aquisição de maquinários e equipamentos modernos, como tratores, drones e novas tecnologias agrícolas, com o objetivo de fortalecer a formação técnica dos estudantes da rede estadual.

Esses investimentos integram a parceria entre a Seed-PR e o Serviço Nacional de Aprendizagem Rural do Paraná (Senar-PR). A ação promove a moder-

nização das práticas pedagógicas nos 29 colégios agrícolas do Estado, buscando agregar inovação e tecnologia às práticas agrícolas de forma didática e aplicada, aproximando os alunos das ferramentas utilizadas atualmente no campo.

Além dos investimentos em infraestrutura e equipamentos, a parceria com o Senar-PR inclui formações continuadas e cursos técnicos ministrados dentro das próprias escolas. “Somente no ano de 2024, foram mais de 11 mil horas de cursos oferecidos nos colégios agrícolas. A previsão é que o programa seja expandido para mais cinco novas unidades que estão

sendo estruturadas nesse formato”, disse o secretário estadual da Educação, Roni Miranda.

O reflexo desses investimentos já pode ser visto no cotidiano dos estudantes matriculados nos colégios agrícolas, que vêm ampliando suas práticas de manejo, pesquisa e produção com o uso de tecnologia de ponta.

Em fevereiro deste ano, 26 colégios agrícolas foram beneficiados com mais R\$ 2,7 milhões em equipamentos. São 26 microtratores, 26 perfuradores de solo, quatro ônibus escolares, 300 colchões, quatro drones, uma semeadora/plantadeira e uma plantadeira

de mandioca. Os equipamentos modernizam a infraestrutura das escolas e garantem que os alunos tenham acesso a ferramentas utilizadas no mercado agropecuário, preparando-os para os desafios da profissão.

Por meio da Seed-PR, o Governo do Estado mantém 29 colégios agrícolas, que atendem mais de 7,5 mil estudantes em diferentes regiões do Paraná. As instituições integram a rede estadual de ensino e ofertam, além da grade curricular comum, uma variedade de cursos técnicos que vão de agricultura e agropecuária a áreas como saúde, tecnologia e meio ambiente. (AENPR)

Lacen recebe 1º sequenciador genético de nova geração do Sul e terá análises mais rápidas

O Laboratório Central do Estado (Lacen/PR), administrado pela Secretaria de Estado de Saúde (Sesa), passa a contar com um novo sequenciador genético de nova geração para ampliar a vigilância genômica de vírus respiratórios, arbovírus, resistência bacteriana e tuberculose. O equipamento é o primeiro do Sul do País e permitirá a conclusão de análises em até quatro horas, resultando em um salto significativo em relação ao tempo médio anterior, de aproximadamente 12 horas.

O Lacen já iniciou o treinamento das equipes e o processo de aquisição de insumos específicos para a utilização do MiSeq i100 Plus. A previsão é que as novas análises com o equipamento, adquirido com recursos do Novo PAC, do Ministério da Saúde, comecem em dois ou três meses. O valor do investimento é de R\$ 897.497.

Ele fará o sequenciamento genético de microrganismos, como os vírus da influenza, da Covid-19, da dengue e de bactérias de impacto epidemiológico, como o meningococo e o Mycobacterium tuberculosis resistente.

A nova aquisição trará agilidade na identificação de variantes de interesse e monitoramento do SARS-CoV-2, conforme classificação da Organização Mundial da Saúde (OMS); detecção de variantes da influenza resistentes ao oseltamivir; e contribuirá com a eficácia das medidas terapêuticas no tratamento da tuberculose em tempo oportuno, garantindo mais precisão no acompanhamento da doença.

Os testes de tuberculose multirresistente serão os primeiros a serem im-

plantados. A versatilidade do sistema permitirá aplicações em genômica microbiana e sequenciamento direcionado de genes, consolidando o Paraná como referência em saúde pública.

Outra inovação do MiSeq i100 Plus é a interpretação integrada dos resultados dentro do próprio equipamento (on-board). Isso significa que os dados coletados são processados automaticamente, diminuindo o tempo de resposta. Além disso, a tecnologia permite analisar diferentes microrganismos ao mesmo tempo, sem precisar rodar exames separados, já que o sistema ajusta automaticamente as diferenças entre os genomas de cada agente.

INVESTIMENTOS VIGILÂNCIA GENÔMICA

Somente em 2024, a Sesa investiu R\$ 4.074.988,50 na vigilância genômica do Estado, fornecendo a tipagem dos agentes patogênicos importantes para a saúde pública sem depender de outras instituições ou outros estados. Nos últimos anos, o Lacen/PR recebeu R\$ 8,85 milhões em equipamentos e, em 2023, houve um incremento de R\$ 922 mil para aquisição de itens laboratoriais.

O laboratório, com sede no Guatupê, em São José dos Pinhais, na Região Metropolitana de Curitiba, é referência nacional em saúde pública e o segundo mais antigo do Brasil. Em dezembro do ano passado celebrou 130 anos com o anúncio da ampliação do local em fase ainda de construção. O projeto tem um investimento de R\$ 30 milhões do Governo do Estado, com previsão de conclusão em 2026. (AENPR)

Rede colaborativa de universidades oferece testes de detecção de metanol em bebidas

Laboratórios das universidades do Paraná estão atuando diretamente na prevenção de intoxicações por metanol em bebidas alcoólicas, por meio de análises realizadas no âmbito do Novo Arranjo de Pesquisa e Inovação (NAPI) Ressonância Magnética Nuclear (RMN) — iniciativa fomentada pela Fundação Araucária, do Governo do Estado.

Na Universidade Federal do Paraná (UFPR), em Curitiba, já foram realizados mais de 300 testes laboratoriais em amostras coletadas pela população, todos com resultado negativo para contaminação por metanol. A ação conta também com a participação de equipes dos laboratórios de Ressonância Magnética Nuclear das Universidades Estaduais de Maringá (UEM), Londrina (UEL) e Ponta Grossa (UEPG), que integram a rede de pesquisa e inovação do NAPI.

O atendimento é gratuito e aberto à comunidade. Qualquer cidadão pode agendar o teste nas universidades participantes e levar amostras de bebidas para análise, com resultado imediato. “Somente realizando o teste químico é que podemos constatar a presença ou não de metanol. Utilizamos os espectrômetros de Ressonância Magnética Nuclear dos laboratórios e o resultado sai em um minuto”, explica o articulador do NAPI Ressonância Magnética Nuclear e professor da UFPR, Anderson Barison.

“A análise é feita colocando-se 0,5 ml da bebida em um tubo de RMN, que parece com uma caneta. Esse tubo com a amostra é colocado então no equipamento que fornece uma espécie de gráfico, chamado espectro de RMN, contendo informações de todas as substâncias presentes

na amostra”, detalha o pesquisador.

Caso seja detectada contaminação, os procedimentos preveem o acionamento da Polícia Civil e da Polícia Federal, além das autoridades de saúde pública, garantindo a rastreabilidade e a segurança pública.

Fomentado pela Fundação Araucária, o NAPI Ressonância Magnética Nuclear atua de forma integrada com órgãos de controle, vigilância sanitária e forças de segurança, oferecendo análises que garantem a autenticidade, pureza e qualidade de produtos como alimentos, bebidas, defensivos agrícolas e medicamentos.

Além de prevenir riscos à saúde, o NAPI contribui para combater falsificações e fortalecer cadeias produtivas, garantindo que produtos seguros cheguem à população. O

NAPI conta com laboratórios de ponta na UEM, UEL, UEPG e UFPR, com equipamentos de alta precisão e pesquisadores especializados.

Em situações de crise como na pandemia de Covid-19 e agora na intoxicação por metanol, o NAPI RMN oferece análises totalmente gratuitas à população, garantindo assim o uso seguro de bebidas e o uso eficiente de sanitizantes e medicamentos à base de álcool em gel no combate a proliferação de doenças.

Laboratórios de Ressonância Magnética Nuclear que realizam o teste para verificação de contaminação por metanol gratuito à população, mediante agendamento. Em Curitiba na UFPR pelo e-mail labrmn@ufpr.br ou pelo (41) 92002-4838, também podem ser informados os contatos dos demais laboratórios. (AENPR)



PSICANÁLISE

DÉBORA LIMA
RAQUEL LIMA

[41] 9 9525-9015 

 **psicoequilibrium11**

Av. Cândido Hartmann, 528 - sala 66
Edifício Champagnat Executive Center



POTENCIALIZE O SUCESSO DO SEU NEGÓCIO COM A BRASIL CONTABILIDADE

Entre em contato conosco, estamos prontos para te auxiliar e ajudar sua empresa.

 (41) 98461-0941  <https://brasilcont.com.br/>  [brasil_contabilidade](#)

Avenida Marechal Floriano Peixoto, 3006, Parolin - Curitiba/PR

HAMBURGO - ALEMANHA

Caminhando em um dia qualquer que se tornou especial

Entre Cores e Caminhos



Por: **Fernanda Raasch**

Sinto o cheiro, o som, o ritmo do lugar que tanto desejei estar.

Nas ruas, muitos idiomas, risos e aromas se misturam café fresco, flores e sonhos.

Caminho sem pressa, deixando o tempo passar

devagar, atenta a cada detalhe: as cores, os passos apressados e os olhares que se cruzam. É bom desacelerar, respirar fundo e viver o agora.

Há algo de mágico em pertencer, mesmo longe de casa, em sentir cada canto, cada voz, cada gesto.

As fachadas coloridas

refletem a luz dourada do dia, e eu me deixo levar por esse ritmo que é de todos e, ao mesmo tempo, meu. Um sonho simples: viver o instante com o coração e os sentidos de descobertas.

Que delícia é apenas caminhar e desfrutar o presente, no meio de tanta diversidade e encanto.



Fotos: **Fernanda Raasch**

CURITIBA - PARANÁ

Bom dia!!! Com amor

Por **Rita Gusmão**

Curitiba revela um de seus segredos mais doces: as amoreiras começam a frutificar, trazendo cor, sabor e memória para a paisagem urbana.

É tempo de amora pelas ruas de Curitiba! As amoreiras estão florindo e frutificando por toda a cidade um presente da primavera pra quem anda com o olhar atento, se você viu manchas roxas na calçada, pode apostar: tem árvore carregada por perto, e se tiver coragem (e um potinho à mão), vale colher e levar pra casa ou saborear ali mesmo.

Colheita urbana é isso: caminhar e se surpreender, amoras frescas, gratuitas e cheias de me-

Fotos: **Rita Gusmão**



mória afetiva são árvores de beira de calçada, quintais e praças, que agora, em outubro, estão em plena produção.

A cena se repete a cada ano: amoreiras com os galhos carregados, crianças, idosos e cu-

riosos param para colher, comer na hora ou guardar em potinhos improvisados. A colheita é espontânea, gratuita e alegre. As frutas, além de deliciosas, são ricas em nutrientes e símbolo da generosi-

dade da natureza, mesmo no meio do concreto, até novembro, ainda dá tempo de caminhar com calma, olhar para o alto e descobrir onde o amor mora ou melhor, onde a amora brota.



Fotos: **Plínio Barzanski**



Turismo / Geral



Microplásticos: o inimigo invisível que ameaça os oceanos e a nossa saúde

Eles são quase invisíveis, mas estão em todos os lugares: nas águas que bebemos, nos alimentos que consumimos e até no ar que respiramos. Os microplásticos, pequenas partículas resultantes da degradação de resíduos plásticos, têm se tornado um dos maiores desafios ambientais e de saúde pública da atualidade.

Nos oceanos, esses fragmentos são ingeridos por peixes e outros animais marinhos, interferindo em seus sistemas digestivos e provocando sérios danos à fauna aquática. O que muitos ainda não sabem é que, ao consumir esses peixes contaminados, nós também acabamos absorvendo microplásticos, que podem afetar o metabolismo humano e comprometer funções importantes do organismo.

A cadeia é clara: a poluição plástica começa nas

nossas mãos e termina nos nossos pratos. Por isso, é urgente repensar os hábitos de consumo. Pequenas ações diárias, como reduzir o uso de plásticos descartáveis, reutilizar embalagens e evitar produtos que contenham microesferas plásticas, fazem uma grande diferença.

A conscientização é o primeiro passo para a mudança. Conversas, campanhas e informações compartilhadas ajudam a ampliar o alcance desse tema e a pressionar governos e empresas a adotarem medidas mais eficazes. Quanto mais pessoas estiverem cientes do problema, maiores serão as chances de reduzir a poluição e proteger nossos oceanos e nossa saúde.

Cuidar do meio ambiente é também cuidar da vida. A sua participação é essencial para que possamos construir um futuro mais limpo, saudável e sustentável.

“Tornai-vos, pois, praticantes da palavra e não apenas ouvintes, enganando-vos a vós mesmos.”

Tiago 1:22

Este versículo cristaliza a teologia moral do capítulo inteiro: a fé verdadeira se expressa em obediência concreta à Palavra recebida. A antítese entre ouvir e fazer é central para toda a epístola, e aqui assume sua forma mais contundente: a autodecepção religiosa de quem conhece a verdade, mas não a

pratica. Em grego, o termo paralogizomenoi (“enganando”) denota um cálculo equivocado, um raciocínio falho: é a ideia de que ouvir seja suficiente. Tiago desmente essa ilusão com veemência sapiencial.

Nosso problema não é o saber, mas a submissão e a prática do saber.



PR. MARCOS GOMES
@PRO.MARCOSGOMES

DV Dalla Martha

O SEGURO QUE TE PROTEGE EM TODOS OS MOMENTOS

Residencial Auto Viagem Vida Empresarial E muito +

FAÇA SUA COTAÇÃO ONLINE AGORA

(41) 9 9569-0022

DALLAMARTHASEGUROS.COM.BR

Paraná cria conselho para promover transição gradual da Reforma Tributária

O Paraná já se prepara para a maior mudança no sistema de impostos das últimas décadas. O governador Carlos Massa Ratinho Junior assinou na segunda-feira (13) o **Decreto nº 11.471** que cria o Conselho Interinstitucional de Implantação da Reforma Tributária (CRT), que terá como objetivo acompanhar a implementação da reforma no Estado. Além disso, o conselho também terá a missão de promover a integração entre os órgãos da administração pública estadual com a União e municípios durante o período de transição para o novo modelo.

O novo modelo de tributação sobre o consumo passará a valer por completo a partir de 2033, com a extinção do Imposto sobre a Circulação de Bens e Serviços (ICMS) e o Imposto Sobre Serviços (ISS). Antes disso, porém, contará com um período de



testes a partir de 2026, colocando em prática de forma gradual os novos Imposto sobre Bens e Serviços (IBS) e a Contribuição sobre Bens e Serviços (CBS) visando simplificar o sistema brasileiro. E é sobre essa fase de transição que o conselho vai atuar.

De acordo com a diretora da Receita Estadual do Paraná, Suzane Gambetta, a criação desse grupo interinstitucional será fundamental para preparar o Estado para todas

as mudanças que estão por vir. “A Reforma Tributária vai demandar um enorme trabalho conjunto não apenas de diferentes órgãos do Governo, mas também de muita integração entre Estado, municípios e União. Ter um conselho dedicado a pensar e a atuar diante dessas mudanças será essencial para uma transição tranquila e segura para o novo modelo lá na frente”, diz.

Exemplo disso é que uma das atribuições do CRT é es-

tabelecer canais de diálogo com os municípios, setores produtivos e a sociedade civil para discutir os impactos e a implementação da reforma ao longo dos próximos anos. Da mesma forma, o grupo também fica responsável por articular com as 399 cidades para formalizar termos de cooperação para colocar os novos impostos em prática.

Outro papel importante do conselho será defender os interesses do Paraná junto ao Comitê Gestor do IBS. “Um dos principais pontos de toda a Reforma Tributária é que a arrecadação e a gestão desse novo imposto serão feitas por esse comitê composto por representantes de todos os estados. É fundamental que a voz dos paranaenses nas decisões que lá serão tomadas se faça presente - e essa será uma das missões desse grupo”, explica o secretário estadual da Fazenda, Norberto Ortigara. (AENPR)

Programa Guaíra para Todos já levou arte a mais de 7,5 mil crianças em 2025

Outubro é o mês das crianças e também o momento de celebrar o impacto que a arte pode ter nas novas gerações. Em 2025, os corpos artísticos do Centro Cultural Teatro Guaíra chegaram a milhares de meninas e meninos em diferentes regiões do Paraná, por meio do programa Guaíra para Todos. Iniciativa da Secretaria de Estado da Cultura e do Teatro Guaíra, o programa leva espetáculos de música, dança e teatro a escolas, praças e parques, de forma gratuita, alcançando e encantando o público infantil.

De janeiro a outubro, mais de 7.500 crianças assistiram a apresentações da Escola de Dança Teatro Guaíra (EDTG), da Orquestra Sinfônica do Paraná (OSP) e do Balé Teatro Guaíra (BTG), em uma programação que combina formação de público e democratização de acesso à cultura.

A mais recente dessas apresentações ocorreu na segunda-feira (13), após a entrega da obra de revitalização da cobertura do Teatro Guaíra. Com investimento de R\$ 1,2 milhão, o aporte foi feito integralmente pela Audi do Brasil, como contrapartida da empresa dentro do programa Paraná Competitivo, coordenado pela Secretaria de Estado da Fazenda em parceria com a Invest Paraná.

Depois da cerimônia, cerca de mil crianças de diferentes instituições de Curitiba e Região Metropolitana puderam assistir ao espetáculo Lendas Brasileiras, do Balé Teatro Guaíra, que mergulha nas raízes do folclore nacional explorando cinco lendas da cultura popular: “Mula Sem Cabeça”, “Jacaré e a Lenda da Vitória-Régia”, “Caipora”, “Boto Cor-de-Rosa” e “Boitatá”.

Uma das iniciativas de

maior alcance neste ano foi o projeto “Pátios”, desenvolvido pela Escola de Dança Teatro Guaíra dentro do programa Guaíra para Todos. Os alunos percorrem escolas da Capital e da Região Metropolitana transformando quadras e pátios em verdadeiros palcos.

Foram oito apresentações até o momento, impactando cerca de 4 mil pessoas entre estudantes, professores e funcionários. Até novembro, ainda estão previstas mais quatro apresentações. Em uma dessas visitas, realizada em agosto na Escola Estadual La Salle, no bairro Pinheirinho, em Curitiba, cerca de 750 alunos acompanharam atentos as coreografias de balé clássico e dança contemporânea. Para muitas crianças, foi o primeiro contato com a dança.

Em 2025, a Orquestra Sinfônica do Paraná também teve cinco apresentações voltadas ao público infantil dentro do Guaíra para Todos, reunindo cerca de 2.400 espectadores. Em maio, o Teatro da Praça, em Araucária, recebeu cerca de 200 crianças da rede municipal para um concerto didático conduzido pelo maestro convidado Alexandre Brásolim. No repertório, um passeio por Mozart, Pinguinha e trilhas de filmes como Harry Potter, Star Wars e Minions.

Além da apresentação de Lendas Brasileiras, em outubro, o Balé Teatro Guaíra encerrou sua turnê pelo Norte do Estado com duas apresentações no Cine Teatro Padre José Zanelli, em Ibiporã. A sessão da manhã, voltada a estudantes da rede pública, reuniu cerca de 100 crianças que se encantaram com as coreografias “V.I.C.A.”, de Lili de Grammont, e “Castelo”, ambas de Alessandro Sousa Pereira.

(AENPR)

Justiça Federal homologa acordo e confirma legalidade ambiental da Ponte de Guaratuba

A Justiça Federal homologou, na terça-feira (14), o acordo celebrado entre o Governo do Paraná, o Instituto Chico Mendes de Conservação da Biodiversidade (ICMBio) e o Ministério Público Federal (MPF), que reconhece a validade da licença ambiental emitida pelo Instituto Água e Terra (IAT) para a construção da Ponte de Guaratuba. A conciliação, conduzida pelo Sistema de Conciliação do Tribunal Regional Federal da 4ª Região (Sistcon/TRF4), põe fim às ações judiciais que questionavam o licenciamento e assegura a continuidade das obras, que já estão 73% concluídas.

O termo de compromisso, agora homologado judicialmente, encerra de forma definitiva uma disputa técnica e jurídica e reafirma a legalidade do processo de licenciamento ambiental conduzido pelo IAT. “Essa é uma vitória de todos os paranaenses e com a homologação na Justiça encerramos todos os processos contra o projeto. A Ponte de Guaratuba é um sonho antigo, esperado há décadas por moradores, turistas e comerciantes, e está cada dia mais perto de se tornar uma realidade”, destaca o governador Carlos Massa Ratinho Junior.

O acordo firmado entre o ICMBio, o MPF, o IAT e o Governo do Estado estabelece as condições para garantir de forma definitiva a Autorização para o Licenciamento Ambiental (ALA) necessária à construção da Ponte de Guaratuba e de seus acessos. Essa autorização era importante porque a obra passa próxima ao Parque Nacional



Saint-Hilaire/Lange, e por isso exigia uma avaliação especial dos órgãos ambientais para confirmar que todas as medidas de proteção ao meio ambiente estão sendo cumpridas.

Pelo acordo assinado, o ICMBio se compromete a emitir essa autorização no prazo de até dez dias úteis, reconhecendo que os estudos ambientais e as medidas mitigadoras estão sendo devidamente cumpridos.

Segundo o procurador-geral do Estado, Luciano Borges, depois de muita discussão jurídica, o acordo marca um dia histórico para o Paraná. “Um momento para celebrar já que agora, aguardamos apenas o cronograma para a conclusão da ponte. Atuamos para encontrar a melhor solução jurídica e a sociedade vai receber essa obra pública que é tão importante para todos”, disse.

O secretário da Infraestrutura e Logística, Sandro Alex, destacou que a decisão encerra qualquer dúvida sobre o licenciamento da ponte e comprova

a lisura do processo. “Essa homologação demonstra que ele foi conduzido dentro da legalidade, com respeito às exigências ambientais. O Ministério Público cumpriu seu papel de fiscalizar, e o Estado cumpriu seu dever de atender a todas as normas. A obra segue dentro do cronograma e será entregue até abril do ano que vem”, ressaltou. “É a prova de que é possível compatibilizar desenvolvimento e preservação ambiental”.

O juiz federal Antônio César Bochenek, responsável por conduzir o processo de conciliação no TRF4, destacou o espírito colaborativo das negociações. “Os órgãos ambientais (IAT e ICMBio) conversaram e chegaram em um acordo para fazer com que a obra fosse concluída e a Justiça Federal fez a mediação dos termos para que principalmente esses processos não fiquem anos e anos perdurando e a população tenha uma resposta imediata. Foram realizadas várias audiências até que

todos os pontos foram superados e ajustados dentro da legislação”, explicou.

O procurador da República do Ministério Público Federal, Adriano Barros Fernandes, falou que antes mesmo do acordo, o IAT já estava analisando administrativamente os pontos levantados pelo MPF. “Agora com o acordo e a entrega de uma grande parcela que o estado do Paraná detém a propriedade para o instituto nacional, que vai poder prosseguir com a regularização do Parque Saint-Hilaire/Lange. Se em demandas de empreendimentos desta complexidade não existisse a oportunidade dos órgãos sentarem para se chegar a um consenso, a demanda poderia durar décadas na justiça e não é essa a intenção. É muito mais válido essa construção coletiva”, analisou.

A homologação do acordo põe fim à ação civil pública nº 5051384-11.2023.4.04.7000, movida pelo Ministério Público Federal contra o IAT e outros órgãos, que questionava o licenciamento ambiental emitido para a obra.

Após uma série de esclarecimentos técnicos e complementações apresentadas pelo Governo do Estado e pelo IAT, o Tribunal Regional Federal da 4ª Região reconheceu a regularidade do procedimento de licenciamento e considerou que não havia risco ambiental que justificasse a paralisação da obra. A partir daí, as partes optaram por construir uma solução definitiva e conjunta, com mediação da Justiça Federal, para encerrar a disputa. (AENPR)

Vanessa Rodrigues
CERIMONIAL

Organizamos de cada detalhe para que o seu evento seja perfeito, único e memorável. Confie em quem entende de emoção, estilo e organização.

Casamentos
XV Anos
Corporativos

(41) 99124-6886
www.vanessarodriguescerimonial.com

reparos24h

FAWZE ALESS
41 99874-6042

WWW.REPAROS24H.COM.BR
CONTATO@REPAROS24H.COM.BR

LEIA O QR CODE



O **Jornal Polo Brasil**, em parceria com a Brasil Contabilidade, apresentará uma série especial em 10 capítulos com o objetivo de detalhar a Lei Complementar 214/2025 e o PLP 108, que regulamentam as novas normas de tributação no país.

A partir de 2026, os atuais tributos PIS, Cofins, IPI, ICMS

e ISS serão substituídos pelo IBS (Imposto sobre Bens e Serviços) e pela CBS (Contribuição sobre Bens e Serviços), conforme previsto na Reforma Tributária aprovada pela Emenda Constitucional nº 132/2023. A série trará exemplos práticos e explicações claras para auxiliar empresários, contadores e contribuintes a se prepararem para essa importante transição.

Reforma Tributária - Capítulo 10

IMPACTO E ADAPTAÇÃO EMPRESARIAL

A entrada em vigor do IBS e CBS trará mudanças estruturais relevantes para as empresas, exigindo adequações em processos, sistemas e práticas operacionais e fiscais. Os principais pontos incluem:

ADEQUAÇÃO DE SISTEMAS (ERP E CONTABILIDADE)

Empresas precisarão atualizar seus sistemas de gestão (ERP) e contabilidade para atender às novas exigências legais. Softwares antigos, como Oracle EBS em versões anteriores à 12.2.6, não suportam funcionalidades como split payment, cálculo segregado de alíquotas por ente federado, e gestão de créditos de IBS/CBS.

REVISÃO DE PROCESSOS E CONTRATOS



A nova sistemática tributária obriga empresas a revisarem contratos com fornecedores e clientes, pois os termos fiscais e financeiros podem ser afetados.

Exemplo prático:

Uma empresa de serviços terceirizados, que recebe adiantamentos de clientes, deve garantir a emissão de NF-e no momento do

pagamento - sob pena de multa de até 30% do valor, conforme o PLP 108. Isso impacta diretamente o fluxo de caixa, faturamento e obrigações fiscais.

EMIÇÃO DE DOCUMENTOS FISCAIS E COMPLIANCE

A NF-e precisará conter campos novos, como:

- Código do contribuinte do IBS/CBS;
- Alíquotas diferenciadas por ente (Estado/Município/União);
- Datas específicas da operação (entrega e pagamento).

EXEMPLO PRÁTICO:

Uma empresa de e-commerce que opera em vários estados deve ajustar seu emissor de NF-e para considerar as diferentes alíquotas de IBS por estado de destino, além de prever o split automático dos tributos para cada ente federado.

Gestão de créditos tributários:

Com a não cumulatividade plena do IBS/CBS, será essencial uma gestão rigorosa dos créditos, evitando perdas e otimizando o aproveitamento fiscal



Deseja ficar por dentro das novidades contábeis?
Acesse nosso canal
escaneando o QR Code acima!

Este informativo é uma publicação da Brasil Contabilidade PR 01000/O-7



PENSÃO ESPECIAL PARA FILHOS DE VÍTIMAS DE FEMINICÍDIO

Cumprido destacar que foi regulamentada, no final do mês de setembro deste ano, o direito à concessão ao benefício previdenciário de pensão por morte, para os filhos menores de idade de vítimas de feminicídio.

Insta enfatizar que vítimas de feminicídio é decorrente do assassinato de mulheres por serem do sexo feminino, caracterizado pela violência doméstica e familiar, ou pelo menosprezo ou discriminação à condição da mulher, conforme a Lei nº 13.104/2015. Crime considerado hediondo no Brasil, com penas mais altas, e a sua tipificação reconhece a misoginia e a discriminação de gênero como a motivação por trás do ato.

Salienta-se que o Decreto nº 12.636/2025, foi publicado no Diário Oficial da União, na data de 29/09/2025, e visa regulamentar a pensão especial destinada a filhos e dependentes de mulheres vítimas de feminicídio. O texto elenca e especifica critérios, procedimentos e responsabilidades para a concessão do benefício concedido pelo INSS, que foi instituído pela Lei nº 14.717/2023.

A autarquia federal denominada INSS, Instituto Nacional do Seguro Social, é o órgão competente e responsável por receber os requerimentos administrativos, processar os pedidos e conceder os benefícios da pensão especial. Tal benefício garante um salário mínimo mensal para crianças e adolescentes, filhos ou enteados, com menos de 18 anos de idade na data do óbito da mãe, que estavam sob guarda, provisória ou definitiva, ou tutela, provisória ou definitiva, da mulher vítima de feminicídio, desde que comprovada a dependência econômica, e a renda familiar mensal por pessoa seja igual ou inferior a um quarto do salário mínimo.

Impende mencionar que o direito se estende aos filhos e dependentes de mulheres transgênero vítimas do mesmo crime.

Frise-se que a solicitação deve ser feita pelo representante legal do filho ou dependente por

meio dos canais de atendimento do INSS, o responsável por receber os pedidos e conceder o benefício. Para tanto é imprescindível que os filhos ou dependentes estejam inscritos no CPF e no CadÚnico, a ser atualizado a cada 24 meses. E o representante legal deve apresentar ao INSS, os Documentos de identificação próprios e da criança/adolescente, algum dos documentos que comprovem o feminicídio, como por exemplo o auto de prisão em flagrante, decisão judicial, portaria de inquérito, denúncia ou sentença penal condenatória transitada em julgado.

Ressalta-se que o benefício não é acumulável com outros benefícios previdenciários, garantindo ao responsável o direito de opção pelo mais vantajoso. Não haverá descontos nem direito a abono anual. E se houver mais de um dependente, o valor do benefício será dividido, em quotas iguais, a cada beneficiário menor.

Necessário mencionar que o decreto supramencionado proíbe que o autor, coautor ou partícipe do crime de feminicídio represente os beneficiários para fins de recebimento da referida pensão.

Importante especificar que o pagamento da pensão especial será cessado quando o beneficiário completar 18 anos, ou houver o falecimento do beneficiário ou a renda mensal ultrapassar o critério estabelecido, ou uma sentença definitiva desqualifique o crime como feminicídio.

De suma importância que os dependentes da vítima de feminicídio consultem um advogado especializado em Direito Previdenciário, a fim de análise documental e do caso concreto, a fim de garantir o reconhecimento do direito ao benefício da pensão especial.

QUANDO SE COMPARTILHA O CONHECIMENTO, SE MULTIPLICA A SABEDORIA.

Autoria de Débora Lima - Advogada Especialista
E-mail: debora_82@hotmail.com



MOTO1000GP chega à sétima etapa com três pilotos separados por apenas 20 pontos na GP1000

O GP Pirelli, que terá suas disputas entre os dias 25 e 26 de outubro no Circuito dos Cristais, em Curvelo (MG) válidas pela sétima etapa, definirá quais pilotos da GP1000 seguirão na briga pelo título do Campeonato Brasileiro de Motovelocidade na Super Final do MOTO1000GP.

Com 86 pontos ainda em jogo, Ramiro Gandola lidera com 133, seguido por Mauro Passarino, com 130, e Theo Manna, com 113. A diferença entre os três primeiros resume o equilíbrio da temporada, marcada pelo revezamento constante entre Gandola e Passarino na liderança e pela ascensão de Manna na reta final do campeonato. Sebastián Salom (76), Matthieu Lussiana (61) e Julio Fortunato (54) também estão na disputa, completando o grupo dos seis pilotos que seguem com chances matemáticas na categoria.

O argentino Ramiro Gandola, da Agem Racing Team, atual bicampeão da categoria, soma quatro vitórias na temporada, sendo duas em corridas principais e duas em provas sprint. Após reassumir a liderança na etapa de Santa Cruz do Sul, ele chega a Curvelo determinado a ampliar a vantagem e se aproximar do tricampeonato.

“Vamos dar tudo para ganhar, porque essa é a nossa ideia. São duas etapas decisivas e cada ponto vale. Gosto muito de



Gandola quer ampliar vantagem e se aproximar do tricampeonato

Curvelo, é uma pista em que sempre andei bem e temos uma boa base de acerto. Estou treinando muito fisicamente, assim como para Santa Cruz, e me sinto muito preparado. A expectativa é sair de Curvelo com uma vantagem mais tranquila para a final em Cascavel. A equipe vem trabalhando muito, estamos focados em ritmo e consistência, e queremos confirmar essa boa fase com mais uma vitória”, afirma Gandola.

Mauro Passarino, da BG Race Team, liderou o campeonato até a última etapa e chega a Minas Gerais sustentado pela regularidade e pela vitória na rodada dupla de São Paulo. O piloto manteve desempenho consistente ao longo da temporada, alternando a liderança com Gandola e somando pontos importantes em todas as etapas.

“Foi um ano muito difícil, e

chegar entre os três primeiros mostra o quanto o campeonato está forte e competitivo. O Theo teve um rendimento muito bom em Santa Cruz, o Gandola vem muito forte, e Curvelo é uma pista em que todos nós já fomos rápidos. Acho que será uma etapa muito disputada, não só entre nós três, mas também com pilotos como Salom e Lussiana, que vêm crescendo. A etapa em Curvelo pode ser decisiva. Cascavel vai definir tudo, e é uma pista de que gosto muito, onde acredito que posso fazer um bom resultado e fechar o ano com chave de ouro”, declarou Passarino.

Em terceiro lugar, Theo Manna, que compete pela Ipiranga Lubrificantes Bioleve Camargo Racing, chega embalado após um fim de semana perfeito em Santa Cruz do Sul, com pole position, volta mais rápida e vi-



Gandola, Passarino e Manna estão separados por 20 pontos na liderança da GP1000

tória nas duas corridas. O desempenho reduziu a diferença para os líderes e recolocou o piloto na disputa direta pelo título.

“Vamos pra Curvelo com a mesma mentalidade de Santa Cruz do Sul. Toda a equipe está confiante, o clima é muito positivo, e vamos dar o máximo mais uma vez. Curvelo é uma pista técnica, parecida com Santa Cruz, e acredito que podemos andar muito bem. A ideia é vencer, porque só assim teremos chance real de chegar à última etapa brigando pelo título. A preparação segue a mesma, com foco físico e técnico, o que já fizemos e deu resultado. Curvelo exige ritmo e precisão, e já estamos nos ajustando para isso. Depois vem Cascavel, que é bem diferente, uma pista de alta em que todo mundo anda muito próximo. A estratégia

será outra, mas primeiro queremos sair de Curvelo com o melhor resultado possível”, disse Theo.

O MOTO1000GP, que é o Campeonato Brasileiro de Motovelocidade, segue todos os protocolos de segurança exigidos pela Confederação Brasileira de Motociclismo (CBM) e pela Federação Internacional de Motociclismo (FIM). O campeonato conta com o patrocínio da Yamaha, Triumph, Motul, Pirelli, BMW Motorrad, Suhai Seguradora e Ducati, e o apoio da Revista Duas Rodas e da plataforma Motorsport.com. As corridas são transmitidas no canal do YouTube do MOTO1000GP, no BandSports em rede nacional e em sete países pelo canal New Brasil, também do Grupo Bandeirantes de Comunicação, além do Canal RACER Brasil.

Ancelotti após revés para o Japão: “Temos que aprender com essa derrota”

O técnico Carlo Ancelotti lamentou a derrota para o Japão na manhã desta terça-feira (14) por 3 a 2, no Estádio de Tóquio, e reforçou que o resultado deve servir de aprendizado para a Seleção visando à Copa do Mundo de 2026.

“(…) Quando a equipe perde, estamos incomodados, isso é normal. Todo mundo está incomodado. Não gosto de perder, nem os jogadores. Temos que aprender com essa derrota, como sempre no futebol”, disse, em entrevista coletiva.



No primeiro tempo, o Brasil venceu por 2 a 0 - gols de Paulo Henrique e Gabriel Martinelli - em uma atuação convincente, segura e que mostrou capacidade da equipe de encontrar espaços na fechada defesa japonesa. Na segunda etapa, os donos da casa cresceram na partida e conseguiram a virada para ganhar da Seleção pela primeira vez na história, aproveitando-se de equívocos brasileiros.

Ancelotti afirmou que os erros do segundo tempo significam “uma boa aula” para a Se-

leção Brasileira.

“(…) Foi uma boa aula nesta noite, há coisas que precisamos aprender no jogo de hoje. Acho que temos que ter equilíbrio no que fazer, a equipe jogou muito bem contra a Coreia e no primeiro tempo (contra o Japão) e muito mal no segundo tempo. É um processo, e na Copa do Mundo temos que ter equilíbrio e aprender com os erros do segundo tempo. O maior erro do time foi não ter boa reação depois do primeiro gol”, explicou.

@LOJASNEAKERS4YOU
+55 41 987194803

Av. República Argentina, 1004
Loja 06 Água Verde, Curitiba - PR
80620-010

AS MARCAS QUE VOCÊ CURTE.
O ESTILO QUE É SÓ SEU.

CUSTOMIZAÇÃO DE TÊNIS SOB MEDIDA.
MARCAS ORIGINAIS E ESTILOSAS.

OFICINA E PEÇAS PARA CAMINHÕES

Está procurando uma mecânica de qualidade para fazer a manutenção da sua frota?

MKG DIESEL OFERECE:

- Profissionais capacitados
- Peças com qualidade e garantia
- Preço justo

Faça seu orçamento sem compromisso

|41| **3011-1872 | 99189-8630**

Rua Leonor Negrelo Baldan, 55 - Bairro Tatuquara - Curitiba