



Nova exposição africana do MON ganha novo diálogo com a arte contemporânea

A exposição “África, Expressões Artísticas de um Continente”, promovida pelo Museu Oscar Niemeyer (MON) com obras de seu acervo, ganha uma nova ativação: “Intersecções contemporâneas – Ano da França

no Brasil”, que será inaugurada nesta quinta-feira (04), na Sala 4. A curadoria é de Renato Araújo.

Para a secretária de Estado da Cultura, Luciana Casagrande Pereira, essa exposição é um exemplo de como a cooperação cultu-

ral pode gerar novas formas de diálogo e criação. “Quando obras, narrativas e sensibilidades circulam entre continentes, ampliamos nossa capacidade de reconhecer a diversidade como valor compartilhado”, diz. | [Página 5](#)

Tarifa de água da Sabesp fica 15% abaixo do que seria se a empresa continuasse estatal

A nova tarifa de água da Sabesp publicada nesta terça-feira (2) é 15% menor do que o valor previsto caso a empresa ainda fosse estatal. A deliberação dos novos valores, feita pela Agência Reguladora de Serviços Públicos do Estado de São Paulo

(Arsesp), prevê somente a reposição inflacionária do IPCA acumulado entre julho de 2024 e outubro de 2025, de 6,11%, sem aumento real para o consumidor. Esta é a primeira revisão tarifária desde o início da concessão integral, em julho de 2024.

Os estudos do Governo do Estado de São Paulo atestam que, mesmo com a elevação dos investimentos da Sabesp desde a desestatização, aumento de 151% em relação ao ano anterior, a tarifa de referência permanece abaixo da estimada. | [Página 7](#)

Sanepar começa a instalar 31 geradores no Litoral para reforçar atendimento no verão

A Companhia de Saneamento do Paraná (Sanepar) iniciou a instalação de 31 geradores elétricos a diesel em cidades do Litoral, visando garantir o atendimento durante as festividades de fim de ano e o Verão Maior Paraná. O orçamento estimado na contratação destes equipamentos é de R\$ 1,3 milhão destinado às captações, estações de tratamento de água e esgoto, reservatórios e às principais estações elevatórias de Matinhos, Guaratuba e Pontal do Paraná.

Na última segunda-feira, a captação Rio das Pombas e a Estação de Tratamento de Esgoto (ETE) de Matinhos, receberam os geradores que irão começar a operar ainda em dezembro.

A ação visa evitar interrupções causadas por eventuais quedas de energia na região, onde a demanda de água aumenta consideravelmente durante a temporada. Para residentes e turistas, a falta de água decorrente da queda de luz pode ocasionar transtornos e dificuldades na época mais quente do ano. | [Página 5](#)

Paraná recebe primeiras vacinas contra o vírus sincicial respiratório para gestantes



Foto: SESA

A Secretaria da Saúde do Paraná (Sesa) recebeu na quarta-feira (3) as primeiras vacinas contra o Vírus Sincicial Respiratório (VSR), destinadas a gestantes a partir da 28ª semana, que tem como objetivo reduzir casos de bronquiolite em recém-nascidos. Ao todo, o Estado recebeu 37.120 doses, entregues no Centro de Medicamentos do Paraná (Cemepar), em Curitiba.

O novo imunizante, que foi incorporado ao calendário de vacinação do Sistema Único de Saúde (SUS) neste ano, só estava disponível na rede privada, a um custo médio de R\$ 1,6 mil. Dentre os imunizantes disponíveis no País, esta vacina é a mais cara já disponibilizada.

| [Página 3](#)

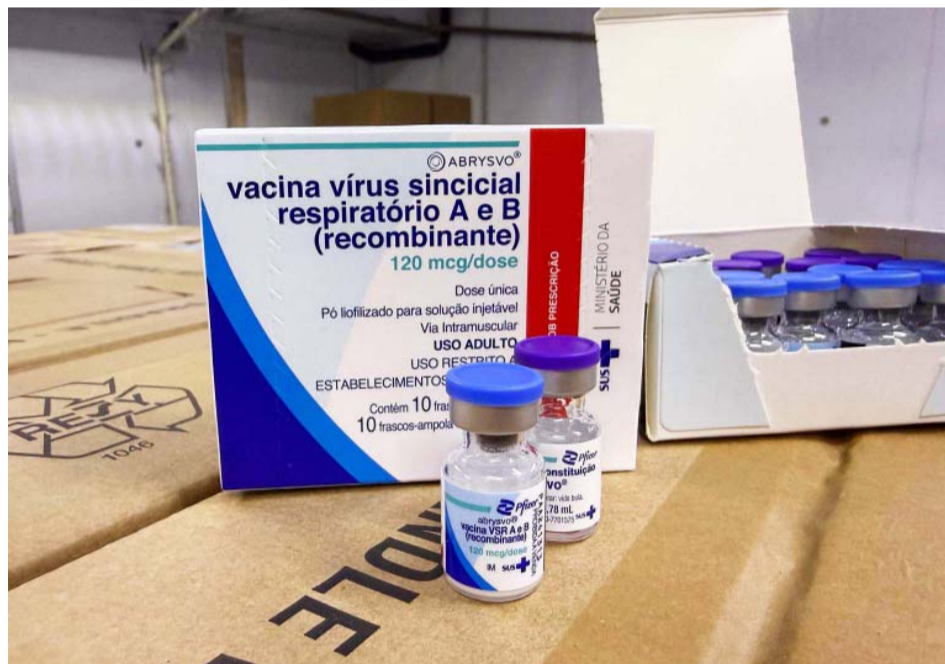
Esporte

Definidos os primeiros campeões da 67ª edição dos Jogos Abertos do Paraná



Foto: SEES

A 67ª edição dos Jogos Abertos do Paraná (JAPs) iniciou o calendário de decisões neste domingo (30), em Campo Mourão, com a definição dos campeões de cinco modalidades. Nessa etapa foram conhecidos os vencedores da natação, rugby, tênis de mesa, bocha masculina e bolão feminino.

A competição reúne mais de 5 mil atletas distribuídos em 18 modalidades, representando 99 municípios paranaenses. Além de Campo Mourão, sede principal, as cidades de Mamborê, Peabiru e Engenheiro Beltrão recebem parte das disputas, fortalecendo o impacto regional do evento e ampliando a participação esportiva no estado. | [Página 8](#)

Destaques

Veja as regras para pagamento de bilhete do metrô com cartão de aproximação

O Metrô de São Paulo iniciou na segunda-feira (1º) um projeto piloto em algumas estações que permitirá aos passageiros pagar a tarifa diretamente na catraca, utilizando cartões de crédito ou débito, por aproximação.

Inicialmente, o teste vale para as linhas 1-Azul e 3-Vermelha, mas deve ser disponibilizado também para os usuários da linha 2-Verde e 15-Prata durante o mês de dezembro. A novidade pretende levar mais rapidez e conforto aos passageiros, com o pagamento sendo processado em segundos, mas há regras que devem ser seguidas durante esse período de testes. | [Página 7](#)

Última fase de matrículas já está aberta na rede estadual para 2026

Com expectativa de atender cerca de 100 mil alunos, a Secretaria da Educação do Paraná (Seed-PR) iniciou na segunda-feira (01) a 3ª etapa do processo de matrícula para o ano letivo de 2026. O período, que segue até 12 de dezembro, é a última oportunidade deste ano para que responsáveis e estudantes regularizem a situação escolar na rede estadual de ensino, solicitem novas vagas e confirmem matrículas pendentes. A Seed-PR também abrirá o sistema para solicitação de vaga por preferência de escola, destinada aos alunos que desejam mudar de instituição; aos oriundos da rede particular e também aos que desejam se matricular na Educação de Jovens e Adultos (EJA). | [Página 6](#)

HAMBURGO - ALEMANHA

O Inverno começa a brilhar: Como a Alemanha se transforma com os mercados de natal



Fotos: Fernanda Raasch



Hamburgo - Alemanha

Por Fernanda Raasch

Depois que o outono dá adeus, é a vez dos preparativos para o Natal. Durante o período de 24 de novembro até a noite natalina, as pessoas se dedicam a decorar a casa: as luzinhas natalinas não são opcionais, já que são elas que literalmente iluminam as cidades e trazem um ar lúdico para essa época do ano. As receitas de biscoitos natalinos mantêm o forno aceso e o calor den-

tro de casa. O cheirinho aconchega os sentidos. O importante é estar rodeado de pessoas para não atravessar esse período sozinho.

No último final de semana, tiveram início as feirinhas natalinas, chamadas de *Weihnachtsmarkt*. São verdadeiros

mundos encantados, com comidas e bebidas típicas, como o vinho quente (*Glühwein*), chocolate quente e, como não poderia faltar, o *Wurst*, a tradicional salsicha alemã.

Nas grandes cidades, as feiras natalinas são um espetáculo à parte — e Hamburgo

é um exemplo marcante. A cidade portuária ganha dezenas de mercados espalhados por praças e avenidas, com destaque para o histórico mercado da Prefeitura (Rathausmarkt), conhecido por suas barracas iluminadas, artesanato local e pela chega-

da diária do “Papai Noel voador”, uma apresentação que atrai moradores e turistas. Outro ponto muito procurado é o mercado de Fletinsel, às margens dos canais, onde o clima natalino se mistura à paisagem característica da cidade.

LISSE - HOLANDA

Jardins de Tulipas de Keukenhoff - Holanda

Keukenhoff é o maior e o mais bonito parque de tulipas do mundo, está localizado na cidade de Lisse, distante aproximadamente entre 30 a 40 km de Amsterdã.

Em 2026 estará aberto de 19 de março a 10 de maio. Durante esse período, você poderá desfrutar dos mais de 7 milhões de bulbos de tulipas plantados manualmente.

Keukenhoff é famoso por suas mais de 800 variedades



Jardins de Tulipas de Keukenhoff - Holanda

diferentes de tulipas, que oferecem uma experiência visual espetacular em seus

32 hectares.

Melhor época para visitar é no mês de abril, quando as

flores já estão em plena floração.

Bruxelas – Bélgica, 30 no-

vembro 2025

Por - ALVES Dercy / Bélgica
alves.belgique@gmail.com
WhatsApp = (00+32) 492.68.28.28

Expediente

JORNAL POLO BRASIL

Periodicidade: Diário | Exemplar do dia: R\$ 3,00 | Diretora Responsável: Rita Gusmão de Moraes | Administração e Redação - Matriz: Rua Chile, 1122 - CEP: 80220-180 / Curitiba / PR - Fone: (41) 99629-4685 | Publicidade Legal - Atas, Balanços e Convocações - Editais e Leilões: Agência Brasil - EBC / AENPR | E-mail: contato@jornalpolobrasil.com.br | Site: www.jornalpolobrasil.com.br | Diagramação: Editora Exceuni - Aldemir Batista

A opinião de nossos colaboradores não representa necessariamente nossa opinião

Paraná recebe primeiras vacinas contra o vírus sincicial respiratório para gestantes

A Secretaria da Saúde do Paraná (Sesa) recebeu na quarta-feira (3) as primeiras vacinas contra o Vírus Sincicial Respiratório (VSR), destinadas a gestantes a partir da 28ª semana, que tem como objetivo reduzir casos de bronquiolite em recém-nascidos. Ao todo, o Estado recebeu 37.120 doses, entregues no Centro de Medicamentos do Paraná (Cemepar), em Curitiba.



O novo imunizante, que foi incorporado ao calendário de vacinação do Sistema Único de Saúde (SUS) neste ano, só estava disponível na rede privada, a um custo médio de R\$ 1,6 mil. Dentre os imunizantes disponíveis no País, esta vacina é a mais cara já disponibilizada. A Sesa já iniciou a separação das doses que serão enviadas para as 22 Regionais de Saúde a partir desta quinta-feira (4), e as regionais descentralizarão aos municípios. A distribuição aos municípios será feita de forma proporcional ao

quantitativo recebido do Ministério da Saúde. “Recebemos esse importante imunizante para as gestantes paranaenses e seus bebês e já providenciamos o envio para todos os municípios do Paraná, a fim de iniciarmos o quanto antes a aplicação da vacina”, disse o secretário estadual da Saúde, Beto Preto. “Seguimos no aguardo do recebimento de novas doses, visto que o Paraná tem uma estimativa de vacinar mais de 138 mil gestantes”, explicou.

As doses recebidas neste primeiro lote equivalem a 26,8% do total necessário para vacinar as 138.008 gestantes aptas a receber imunizante. A Sesa aguarda um novo envio ainda no mês de dezembro, conforme sinalização do Ministério da Saúde. A expectativa é que na próxima segunda-feira (8), todos os municípios estejam preparados para iniciar a aplicação da vacina.

DOSE ÚNICA

A vacina é aplicada em dose única em mulheres a

partir da 28ª semana de gestação, sem restrição de idade materna. O objetivo é proteger o recém-nascido nos primeiros seis meses de vida, período de maior vulnerabilidade para doenças graves causadas pelo VSR, como bronquiolite e pneumonia. A gestante, ao ser vacinada, transfere anticorpos ao feto pela placenta, reduzindo os riscos de infecção grave e complicações respiratórias.

O VSR é uma das principais causas de Síndrome Respiratória Aguda Grave (SRAG) em bebês, especialmente nos menores de seis meses. A infecção pode evoluir para quadros graves, exigindo internação hospitalar. De acordo com último Informe Epidemiológico de SRAG da Sesa, o VSR é identificado anualmente como um dos vírus mais prevalentes nas amostras testadas pelo Laboratório Central do Paraná (Lacen/PR), reforçando a importância da imunização preventiva.

Com 8,3 milhões de trabalhadores, idosos têm nível de ocupação recorde

Cerca de 8,3 milhões de pessoas com 60 anos ou mais estavam trabalhando em 2024. Com esse contingente, o Brasil alcançou o recorde no nível de ocupação desse grupo etário, desde que o levantamento começou, em 2012.

REFORMA DA PREVIDÊNCIA

A analista do IBGE Denise Guichard Freire, responsável pelo capítulo, aponta que, além do aumento da expectativa de vida, a reforma da previdência, promulgada em 2019, é uma das explicações para o ganho de ocupação.

“Certamente a reforma da previdência é um dos fatores que levam as pessoas a ter que trabalhar mais tempo, a contribuir mais tempo para conseguir se aposentar”, afirma. O estudo mostra que a taxa de desocupação – popularmente conhecida como taxa de desemprego – dessa população foi de 2,9% em 2024, a menor da série histórica do IBGE.

Para efeito de comparação, o desemprego do total da população era de 6,6% no ano passado.

Ao dividir por idades, o IBGE identifica que no

grupo de 60 a 69 anos, 34,2% estavam ocupados. Quase metade (48%) dos homens trabalhavam. Entre as mulheres, eram 26,2%.

Já no grupo com 70 anos ou mais, a ocupação era reduzida a 16,7%. Entre os homens, 15,7%. No grupo das mulheres, 5,8%.

Conta própria e empregador

O IBGE apura informações de como é a atuação dos idosos no mercado de trabalho. Um dado relevante é que mais da metade deles (51,1%) trabalhava por conta própria (43,3%) ou como empregador (7,8%).

Para efeito de comparação, na população ocupada como um todo, conta própria e empregadores somam apenas 29,5% dos trabalhadores.

No conjunto da população, a forma de atuação mais comum é como empregado com carteira assinada (38,9% dos traba-

lhadores). Entre os idosos, apenas 17% tinham essa condição.

RENDIMENTO

Ao analisar os dados de rendimento, o IBGE identificou que os idosos receberam R\$ 3.561 mensalmente, em média, superando o valor do conjunto da população com 14 anos ou mais de idade (R\$ 3.108). Isso significa que os idosos ganharam 14,6% mais.

Já em relação à formalização, as pessoas com 60 anos ou mais ficam em desvantagem em relação ao total dos trabalhadores. A taxa do país era de 59,4% dos ocupados. No grupo dos idosos, 44,3%.

O IBGE considera informais empregados sem carteira assinada, e trabalhadores por conta própria e empregadores que não contribuem para a previdência social.

(Agência Brasil)

Boletim Econômico e Empresarial Indicadores Econômicos – Brasil (24 a 30 de novembro.2025)

Indicador	Valor Aprox.	Observações Comentário
Dólar (USD/BRL)	R\$ 5,40	R\$ 5,47
Ibovespa	Semana volátil	Mercado reage
Selic	15,00% a.a.	Pausa
Inflação (IPCA 12m)	4,7%	Estável
Atividade Econômica	Baixa tração	Recuo
LEI – Índice Antecedente	Estável	Sem sinais

Notícias Relevantes da Semana

- O governo admitiu dificuldades em cumprir metas fiscais, elevando o pessimismo sobre crescimento em 2026.
- Indicadores de confiança empresarial recuaram novamente, com destaques negativos em comércio e serviços.
- O setor financeiro projeta desaceleração mais forte do que a prevista no início do trimestre.
- A inflação segue controlada, mas o Banco Central reforça que isso não significa espaço para corte de juros devido ao risco fiscal.
- Empresas de tecnologia e varejo registraram retração nas vendas do início da temporada de final de ano.

NOTÍCIAS RELEVANTES DO AGRO

- O mercado de soja movimentou a semana com alta nos prêmios e avanço nas negociações de contratos para o primeiro trimestre de 2026.
- A exportação de milho permanece forte, com operadores projetando fechamento do mês acima das expectativas - suportado pelo câmbio mais alto.
- Produtores de pecuária enfrentam pressão de custos em ração, suplementação e energia, apesar da leve melhora no preço da arroba.
- Novas demandas de compradores internacionais reforçam exigências de rastreabilidade e comprovação ambiental, pressionando pequenos e médios.
- Cooperativas relatam que produtores estão buscando alternativas de financiamento sustentável, mas custo operacional continua elevado.

ESTRATÉGICA DA SEMANA

- Reforce controles, aumente eficiência e prepare-se para um 2026 de baixo crescimento.
- Com a economia fraca e juros altos, as empresas precisam agir de forma cirúrgica na gestão.

Paraná lança programa para incentivar transportadores a usar combustíveis renováveis

O Governo do Paraná deu um importante passo rumo à ampliação do uso de combustíveis renováveis no transporte de cargas dentro do Estado com o lançamento do Programa de Descarbonização de Frotas Paraná. Ele aconteceu no Palácio das Araucárias na segunda-feira (1). O programa é fruto de um acordo de cooperação técnica entre a Secretaria de Indústria, Comércio e Serviços e a Federação das Empresas de Transporte de Cargas do Paraná (Fetranspar).

O Paraná já possui potencial para consumo em escala de biometano – matriz energética 100% renovável e sustentável – no transporte. Com o programa, a ideia é ampliar as estratégias para promover uma economia de baixo carbono, fortalecer a cadeia produtiva do biogás e do biometano e modernizar o setor logístico. Esses combustíveis também podem ser economicamente mais atrativos para o consumidor, especialmente no transporte de cargas.

O Paraná possui atualmente 490 unidades produtoras de biogás, com capacidade instalada de cerca de 460 milhões de metros cúbicos por ano, mas utiliza apenas 5% desse potencial. O novo programa busca transformar essa capacidade em oportunidade para o setor de transporte, responsável pela maior parte da movimentação de mercadorias.

Com uma frota aproximada de 300 mil caminhões emplacados, o Paraná tem um corredor logístico estratégico para o Sul e o Sudeste. “A adoção gradual do biometano pode reduzir custos operacionais, ampliar a eficiência energética e consolidar o Estado como referência nacional em mobilidade sustentável. Estamos unindo produção e demanda de forma estratégica. O Paraná já tem uma base sólida de produção de biogás e biometano, mas agora estamos criando as condições para que essa energia chegue ao transporte”, disse o secretário de Indústria, Comércio e Serviços, Marco Brasil. (AENPR)

R2 PERÍCIAS
GRAFOTÉCNICA E FALSIDADE DOCUMENTAL

Empresa especializada em trabalhos de **PERÍCIA GRAFOTÉCNICA** e de **FALSIDADE DOCUMENTAL**, seja no campo judicial ou extrajudicial, desenvolve trabalhos que visam determinar a autenticidade ou falsidade de assinaturas, rubricas ou textos. Também desenvolve análises para identificação de adulterações ou falsificações em documentos diversos. Consultoria ou atuação judicial de Assistência Técnica em processos cíveis, criminais e trabalhistas, nos casos de incidente de falsidade de assinaturas ou documentos. Os laudos periciais emitidos são elaborados a partir da aplicação de princípios reconhecidos na área de criminalística e na ciência forense.



Paraná lidera exportações nacionais em diversos segmentos

O Estado do Paraná chega ao final do ano como um dos protagonistas do Brasil em exportações. Em cinco setores, por exemplo, ocupa o topo do ranking nacional, incluindo tanto matérias-primas quanto artigos com maior valor agregado: fertilizantes, carnes, produtos da indústria de moagem, seda e chapéus. As informações são do Instituto Paranaense de Desenvolvimento Econômico e Social (Iparde), com dados levantados pelo Ministério do Desenvolvimento, Indústria, Comércio e Serviços (MDIC), entre janeiro e outubro de 2025.

A seda é um grande exemplo do bom desempenho paranaense em artigos com maior valor agregado. O Estado é responsável por uma imensa fatia das exportações do País nesse item, com 86% das vendas. O produto vai especialmente para a França, onde é absorvido pelas grandes marcas internacionais de artigos de luxo. O faturamento com o comércio da mercadoria alcançou US\$ 10 milhões no acumulado de janeiro



o a outubro, deixando para trás os valores movimentados por São Paulo (US\$ 4 milhões) e Rio de Janeiro (US\$ 39 mil).

Em novembro o Paraná inclusive mandou duas produtoras para o país europeu. Elas venceram o Concurso Seda Paraná e representaram o Estado no Silk in Lyon, um dos principais festivais de seda do mundo.

Os chapéus são o outro segmento de manufatura em que o Paraná observa os concorrentes pelo retrovisor. Para alcançar a liderança das exportações brasileiras na área, as

vendas do Estado alcançaram US\$ 3,7 milhões nos primeiros dez meses do ano. São Paulo (US\$ 2,5 milhões) e Rio Grande do Sul (2,3 milhões) completam o pódio. Os maiores exportadores municipais de chapéus são Guairá, Siqueira Campos, Foz do Iguaçu e Apucarana.

A carne é outro case de sucesso no Paraná. Levando em consideração todos os tipos do produto – bovino, suíno, de frango, entre outras –, as vendas do Estado chegaram a US\$ 3,6 bilhões nos dez primeiros meses do atual exercício. Santa Catarina (US\$ 3,443

bilhões) e Mato Grosso (US\$ 3,440 bilhões) vêm na sequência. O Porto de Paranaguá inclusive é o maior exportador de carne congelada do Brasil. O Estado também é o maior produtor de frango e o segundo maior de suínos do País.

Esse desempenho dominante em setores tão diferentes é ressaltado pelo secretário do Planejamento do Paraná, Ulisses Maia. “Não somos referência apenas na produção do agronegócio, mas também em outros segmentos. É isso que demonstram os dados do comércio exterior”, afirmou.

Para Jorge Callado, diretor-presidente do Iparde, é o fruto de um Estado que investe no desenvolvimento da economia, seja pelo financiamentos acessíveis, pelas capacitações ou pelo estímulo ao empreendedorismo. “Artigos de altíssima qualidade, como gravatas e lenços, são fabricados na França tendo como insumo a seda paranaense, o que evidencia a competência dos produtores locais”, disse. (AENPR)

Patrulheiros da Sustentabilidade vai melhorar estradas rurais e conservar água e solo do Paraná

O Governo do Paraná lançou na segunda-feira (1º), no Teatro Guairá, em Curitiba, o programa Patrulheiros da Sustentabilidade, uma nova estratégia para modernizar a infraestrutura rural do Estado e fortalecer a relação entre produção agrícola e preservação ambiental. A iniciativa foi apresentada pelo governador Carlos Massa Ratinho Junior e representa mais um passo na construção de um modelo de desenvolvimento pelo qual a agricultura paranaense cresce de forma sustentável, inovadora e conectada à proteção dos recursos naturais.

O Patrulheiros da Sustentabilidade vai capacitar 3 mil operadores de maquinário da linha amarela, como motoniveladoras, tratores, pás carregadeiras, escavadeiras e rolos compactadores. Com um investimento de R\$ 7,5 milhões, o objetivo é melhorar a trafegabilidade, diminuir o assoreamento de rios, aumentar a proteção do solo, formar mão de obra técnica e fortalecer a competitividade



agrícola. O programa integra o Estrada Boa, iniciativa estruturante do Governo do Estado que prevê mais de R\$ 5 bilhões em investimentos para melhorar a trafegabilidade rural e ampliar a frota de maquinário dos municípios.

O governador Ratinho Junior destacou a importância do programa dentro da estratégia estadual de infraestrutura rural. “É uma alegria reunir profissionais de todas as cidades do Estado para esse grande programa. Estamos investindo mais de R\$ 2 bi-

lhões para pavimentar estradas rurais e transformar aquelas vias de chão batido em estradas asfaltadas. Isso melhora a logística do agricultor, da bacia leiteira, do frango, dos ovos, e traz muito mais eficiência para o transporte da produção”, afirmou.

Ele também lembrou que o Estado modernizou o parque de máquinas das prefeituras. “O Paraná fez a maior compra de maquinários da América do Sul, com mais de dois bilhões em novas máquinas. São retroescavadeiras,

pás carregadeiras, motoniveladoras, caminhões e equipamentos modernos que dão às prefeituras condições de atender melhor a zona rural. Agora, com os Patrulheiros da Sustentabilidade e esse maquinário tecnológico, queremos adequar estradas de forma ambientalmente correta, com muito cuidado”, enfatizou.

Para o governador, o enfoque ambiental é decisivo. “O Patrulheiro da Sustentabilidade vai ajudar a fazer bons projetos e cuidar do meio ambiente. O Paraná foi quatro vezes seguidas o estado mais sustentável do Brasil e queremos continuar assim, unindo logística eficiente com responsabilidade ambiental”, salientou.

Informações completas sobre o edital estão disponíveis no site da Fadec, e detalhes sobre o programa podem ser consultados em patrulheiros.uem.br. Dúvidas podem ser encaminhadas para o e-mail patrulheiros@uem.br. (AENPR)

Paraná começa dezembro com recorde de 27,1 mil vagas nas Agências do Trabalhador

O Paraná começa a primeira semana de dezembro com recorde de vagas de emprego em 2025: são 27.158 oportunidades disponíveis nas Agências do Trabalhador. O volume ultrapassa o recorde anterior, na última semana de outubro, quando havia 26.718 vagas.

Dezembro começa com grande concentração nos setores de produção, agroindústria, comércio e serviços. As funções com maior número de oportunidades são: alimentador de linha de produção (7.689), abatedor (1.455), operador de caixa (1.055) e magarefe (1.019), refletindo a força das cadeias produtivas que mais geram empregos no Estado. A regional com maior volume de vagas nesta semana é Cascavel, que reúne 6.250 oportunidades, fortemente impulsionada pela agroindústria. A região abriga 2.089 vagas para alimentador de linha de produção, além de 945 para abatedor e 150 para magarefe.

Logo depois vem Curitiba, com 5.092 oportunidades, distribuídas entre produção, comércio e serviços gerais, incluindo 603 vagas de alimentador, 352 de operador de caixa e 244 para faxineiro. Em seguida, Campo Mourão aparece com 4.193 vagas, também movida pela indústria alimentícia, com destaque para 1.512 vagas de alimentador, 597 de magarefe e 339 vagas para auxiliar nos serviços de alimentação.

Na sequência, Foz do Iguaçu contabiliza 2.931 vagas, com demanda em produção, varejo e serviços, incluindo 953 oportunidades para alimentador de linha de produção. Londrina registra 2.707 vagas, com destaque para repositores, vendedores e atendentes de lojas. Já Maringá oferece 1.351, com foco em produção e comércio. No Litoral,

Paranaguá soma 531 oportunidades, enquanto que Pato Branco registra 1.651 vagas, distribuídas entre produção, comércio e serviços gerais. Umarama, por sua vez, reúne 996 vagas, impulsionada pela indústria de abate e funções operacionais.

Além das vagas gerais, o Master Job amplia o conjunto de oportunidades qualificadas. Em Curitiba, são 46 vagas para profissionais com formação técnica ou superior, em áreas como enfermagem, administração, design, manutenção, engenharia, segurança do trabalho e pedagogia. Na Região Metropolitana de Curitiba, o programa oferece 6 vagas qualificadas, além de 2 vagas de estágio. Na Capital, há ainda 5 oportunidades de estágio em cursos como Engenharia Civil, Engenharia de Produção, Enfermagem, Engenharia Elétrica e Engenharia Mecânica.

Segundo o secretário do Trabalho, Qualificação e Renda do Paraná, Do Carmo, o elevado volume de vagas reflete a confiança do setor produtivo e o avanço das políticas de empregabilidade.

Em se tratando apenas dos números de outubro, o desempenho paranaense foi o quarto melhor do país, com saldo de 7.961 vagas abertas – resultado de 173.705 contratações e 165.744 desligamentos. São Paulo (18,4 mil), Distrito Federal (15,4 mil) e Pernambuco (10,5 mil) dominaram esse ranking.

O Caged avaliou ainda o salário médio de admissão no mês de outubro. Nesse quesito, o Paraná obteve a quinta colocação, com vencimentos de R\$ 2.258,73. Esse valor é 0,47% maior do que setembro e 1,67% superior ao mesmo mês de 2024. Distrito Federal, São Paulo, Santa Catarina e Rio de Janeiro apareceram à frente na lista. (AENPR)

EU MIGUEL DONHA JR. LEILOEIRO OFICIAL - JUCEPAR - 14256L. VENHO A PUBLICO DECLARAR QUE NO MÊS DE DEZEMBRO 2025 (DO DIA 02.12.2025 AO DIA 30.12.2025) SERÃO REALIZADOS OS SEQUENTES LEILÕES.			Leilões de Dezembro/2025		
On-Line		On-Line			
Estrada da Rosera, 6725 - Borda do Campo - São José dos Pinhais-PR		Estrada da Rosera, 6725 - Borda do Campo - São José dos Pinhais-PR			
02.12.2025 Terça-feira		09.12.2025 Terça-feira			
Leilão Início 10h30min		Leilão Início 10h30min			
On-Line	On-Line	On-Line	On-Line	On-Line	On-Line
Estrada da Rosera, 6725 - Borda do Campo - São José dos Pinhais-PR	Estrada da Rosera, 6725 - Borda do Campo - São José dos Pinhais-PR	Estrada da Rosera, 6725 - Borda do Campo - São José dos Pinhais-PR	Estrada da Rosera, 6725 - Borda do Campo - São José dos Pinhais-PR	Estrada da Rosera, 6725 - Borda do Campo - São José dos Pinhais-PR	Estrada da Rosera, 6725 - Borda do Campo - São José dos Pinhais-PR
16.12.2025 Terça-feira	23.12.2025 Terça-feira	30.12.2025 Terça-feira			
Leilão Início 10h30min	Leilão Início 10h30min	Leilão Início 10h30min			
Miguel Donha JR. LEILOEIRO OFICIAL			Fale conosco		
JECEPAR 14/256L			www.baronleiloes.com.br		



PSICANÁLISE
DÉBORA LIMA
RAQUEL LIMA

[41] 9 9525-9015
@ psicoequilibrium11

Av. Cândido Hartmann, 528 - sala 66
Edifício Champagnat Executive Center



Brasil
contabilidade

POTENCIALIZE O SUCESSO DO SEU NEGÓCIO COM A
BRASIL CONTABILIDADE

Entre em contato conosco, estamos prontos para te auxiliar e ajudar sua empresa.

(41) 98461-0941 | <https://brasilcont.com.br/> | @brasil_contabilidade

Avenida Marechal Floriano Peixoto, 3006, Parolin - Curitiba/PR

Sanepar começa a instalar 31 geradores no Litoral para reforçar atendimento no verão

A Companhia de Saneamento do Paraná (Sanepar) iniciou a instalação de 31 geradores elétricos a diesel em cidades do Litoral, visando garantir o atendimento durante as festividades de fim de ano e o Verão Maior Paraná. O orçamento estimado na contratação destes equipamentos é de R\$ 1,3 milhão destinado às captações, estações de tratamento de água e esgoto, reservatórios e às principais estações elevatórias de Matinhos, Guaratuba e Pontal do Paraná.

Na última segunda-feira, a captação Rio das Pombas e a Estação de Tratamento de Esgoto (ETE) de Matinhos, receberam os geradores que irão começar a operar ainda em dezembro.

A ação visa evitar interrupções causadas por eventuais quedas de energia na região, onde a demanda de água aumenta consideravelmente durante



Foto: André Thiago Chaves Aguiar

a temporada. Para residentes e turistas, a falta de água decorrente da queda de luz pode ocasionar transtornos e dificuldades na época mais quente do ano.

O aumento da demanda, que justifica a medida, é significativo. O volume cresce em torno de 60% nos meses de dezembro, janeiro e fevereiro e chega a superar 100% durante as festividades de fim de ano.

“Toda vez que houver uma intermitência, os geradores serão uma segu-

rança operacional para solucionar o problema. Eles estarão disponíveis ao longo de toda a temporada”, explica Marcos Eduardo Diniz, gerente da Regional Litoral.

O diretor-presidente da Sanepar, Wilson Bley, destaca que o trabalho na Companhia pulsa 24 horas por dia para que todos os moradores das 345 cidades atendidas tenham água tratada com qualidade e em quantidade necessária para atendimento das suas necessidades.

MÃO DE OBRA

No verão anterior, 29 geradores foram disponibilizados. Já para esta temporada, foram adicionados mais geradores, com o objetivo de evitar instabilidades pontuais em elevatórias e garantir a prevenção nessas localidades.

Além dessa medida, também serão realocados 30 empregados da Sanepar para as estações do Litoral, a fim de aumentar a mão de obra local disponível em possíveis ocorrências. Os geradores seguem em funcionamento até o final de fevereiro.

Além das medidas referentes ao abastecimento, a Sanepar também levará ao Litoral os pontos de hidratação e chuveiros, ações ambientais e limpeza das praias após os shows da temporada. Toda a programação do Verão Maior Paraná já pode ser conferida no site do Verão Maior Paraná.

Estado entrega instrumentos musicais a 90 cidades e libera R\$ 100 milhões para a cultura

O governador Carlos Massa Ratinho Junior entregou na segunda-feira (1º) kits de instrumentos musicais para 90 municípios paranaenses e anunciou um pacote de R\$ 100 milhões em novos investimentos para fortalecer a área da Cultura no Estado. A cerimônia, realizada em Curitiba, também contou com a participação da secretária estadual da Cultura, Luciana Casagrande Pereira, e marcou um novo ciclo de descentralização e qualificação das políticas culturais no Paraná.

“Esse é o maior aporte cultural que o Paraná já fez, um investimento que fortalece fanfarras, museus, formação artística e toda a cadeia econômica que gira em torno da cultura”, disse o governador. “O Estado hoje é uma vitrine cultural do Brasil, seja com projetos de grande impacto, como o Museu Pompidou em Foz do Iguaçu, seja com iniciativas que levam arte diretamente para as crianças e para os municípios”.

A Secretaria de Estado da Cultura (Secc) também anunciou a criação de oito satélites dos museus estaduais, que serão instalados a partir de 2026 em diferentes regiões do Paraná. A iniciativa inédita



Foto: Art Dias/AEN

permitirá que mais de 3 milhões de peças pertencentes aos acervos dos museus sediados em Curitiba circulem pelo interior, ampliando o acesso da população à arte, à história e à memória paranaense.

Os novos satélites serão instalados em Londrina (Museu Paranaense), Cascavel (Museu de Arte Contemporânea do Paraná), Guarapuava (Museu da Imagem e do Som do Paraná), Maringá (Museu de Arte Contemporânea do Paraná), Paranaguá (Museu Casa Alfredo Andersen), Pato Branco (Museu Paranaense), Ponta Grossa (Museu Casa Alfredo Andersen) e Tunas do Paraná (Museu da Imagem e do Som do Paraná).

Segundo Ratinho Junior, a criação dos satélites dos

museus estaduais é inspirado em um modelo já adotado na Europa. “Nem todo mundo consegue viajar até Curitiba para visitar um museu, então é o Estado que vai até as pessoas. Esses oito satélites vão levar nosso acervo para o interior, ampliando o acesso à arte e ao patrimônio cultural”, acrescentou o governador, lembrando de iniciativas semelhantes como o Criança no Teatro, que já levou mais de 300 mil estudantes paranaenses para assistirem apresentações artísticas.

O programa é coordenado pela Secc em parceria com os municípios e reúne ações voltadas para infraestrutura urbana, saúde, educação e desenvolvimento social – incluindo uma frente específica para a cultura. No campo cul-

tural, o Paraná Mais Cidades contempla a cessão de kits de instrumentos musicais para apoio a fanfarras, bandas marciais, orquestras e festividades municipais.

Durante o evento, os municípios também aderiram à nova etapa do programa, o que garante que eles estejam aptos a receber novos equipamentos e investimentos.

Dos R\$ 100 milhões liberados pelo Estado, metade foi destinada à ampliação do Programa Estadual de Fomento e Incentivo à Cultura (Proficce), que passa a contar com investimento recorde de R\$ 50 milhões – R\$ 20 milhões para o ciclo de 2025 e R\$ 30 milhões para 2026. Pela primeira vez, o programa foi estruturado de forma anual, garantindo mais previsibilidade para artistas, produtores e instituições culturais.

O repasse recorde para o setor foi possibilitado a partir da estruturação dos fundos municipais de Cultura, um processo que contou com apoio direto do Governo do Estado via Secc. Desde 2019, o Paraná aumentou de 16 para 372 as cidades que possuem sistemas municipais de Cultura e, portanto, estão aptas a receber repasses fundo a fundo. (AENPR)

Nova exposição africana do MON ganha novo diálogo com a arte contemporânea

Foto: Akemi Almeida



A exposição “África, Expressões Artísticas de um Continente”, promovida pelo Museu Oscar Niemeyer (MON) com obras de seu acervo, ganha uma nova ativação: “Interseções contemporâneas – Ano da França no Brasil”, que será inaugurada nesta quinta-feira (04), na Sala 4. A curadoria é de Renato Araújo.

Para a secretária de Estado da Cultura, Luciana Casagrande Pereira, essa exposição é um exemplo de como a cooperação cultural pode gerar novas formas de diálogo e criação. “Quando obras, narrativas e sensibilidades circulam entre continentes, ampliam nossa capacidade de reconhecer a diversidade como valor compartilhado”, diz.

A exposição se renova no ano Brasil-França, que celebra dois séculos de relações diplomáticas entre os dois países. Essa nova edição é uma parceria do Museu Oscar Niemeyer com a Coleção Ivani e Jorge Yunes (CIJY) e o Instituto Tomie Ohtake, ambos de São Paulo, e propõe um intercâmbio cultural e artístico.

“Apresentamos ao público dois projetos distintos simultaneamente”, informa Juliana. O primeiro consiste na instalação de dois vídeos das

artistas Josèfa Ntjam e Tuli Mekondjo, fortemente conectadas à questão da diáspora africana na França. A curadoria é de Nadine Hounkpatin, nascida no Benin e radicada na França há muitos anos.

O segundo projeto, com curadoria de Paulo Miyada e Ana Roman, aborda o tema “Errâncias: Entre Brasil, França, África e Caribe”, a partir de residências oferecidas pelo Instituto Édouard Glissant, na Martinica (Caribe), a artistas do mundo todo. “A participação dos artistas brasileiros Rayana Rayo e José Eduardo Ferreira Santos resultou na criação de obras exibidas nesta exposição”, explica Juliana.

Em sua terceira edição, a mostra “África, Expressões Artísticas de um Continente” consolida um longo e criterioso processo que culminou na chegada de uma das mais importantes e significativas coleções de arte africana ao Museu Oscar Niemeyer. Outra proposta mostra ao visitante o trabalho da artista Rayana Rayo e do curador José Eduardo, do Acervo da Laje (Bahia), que realizaram uma residência artística na Martinica, em parceria com o Instituto Tomie Ohtake (SP) e o Glissant Art Fund.

(AENPR)

Foz do Iguaçu vai receber circuito da cerveja artesanal no próximo sábado

Foz do Iguaçu, no Oeste do Estado, recebe no sábado (6), a partir das 11h, o Festival da Cultura Cervejeira Artesanal, na histórica Rua Pedro Basso, considerada uma das vias urbanas mais bonitas do município e recentemente tombada como patrimônio cultural municipal. Com entrada gratuita, o evento reúne moradores da cidade, turistas da tríplice fronteira e visitantes de diferentes regiões do Paraná e do País, unindo turismo, cultura e gastronomia em um único espaço.

Com apoio do Governo do Estado, por meio da Secretaria do Turismo (Setu), o festival contará com a participação de seis cervejarias do Oeste paranaense: a 277 Craft Beer, Kiun, Promalcer, Locksbier, Formosa e a Providência, oferecendo cerca de 30 tor-

neiras com rótulos premiados nacional e internacionalmente. Entre os destaques está a Canoa Quebrada, cerveja foz-iguazuense que conquistou medalha de ouro na World Beer Cup, em Indianápolis, Estados Unidos, competição que avaliou mais de 345 mil rótulos.

O Paraná tem se consolidado como referência nacional em cerveja artesanal, com mais de 240 medalhas conquistadas desde 2019 no Festival Brasileiro da Cerveja. Entre 2020 e 2024, o setor recebeu investimentos de R\$ 5 bilhões, incluindo a inauguração da Maltaria Campos Gerais, com capacidade de produção de 280 mil toneladas de malte por ano, e a construção de uma unidade de maltes especiais em Guarapuava. (AENPR)

reparos24h
 FAWZE ABESS
 41 99874-6042
 WWW.REPAROS24H.COM.BR
 CONTATO@REPAROS24H.COM.BR

Voz Hispánica
 Rádio On-line
 Bruselas - Bélgica
 www.vozhispanica.com
 Su compañera de todos los momentos!

Estado lança edital de R\$ 12,5 milhões para revitalizar Parque da Ciência Newton Freire Maia

O Governo do Paraná, por meio do Instituto Paranaense de Desenvolvimento Educacional (Fundepar), publicou um edital para contratação da empresa que irá executar a revitalização do Parque da Ciência Newton Freire Maia, em Pinhais, na Região Metropolitana de Curitiba. O investimento na modernização do espaço será de R\$ 12,5 milhões. A revitalização ocorrerá em paralelo à construção do novo Planetário do Parque da Ciência, projetado para ser o mais moderno da América Latina, cujo processo licitatório também está em andamento.

Instalado em um terreno de 160,8 mil m² na Estrada da Graciosa, o Parque da Ciência reúne pavilhões temáticos, áreas de exposições, estruturas para atividades ao ar livre e equipamentos como o “Palco Paraná” – maquete gigante com cerca de 7 mil m² que reproduz o relevo, os principais rios e as vias de integração do Estado, recebendo estudantes e visitantes ao longo de todo o ano letivo.



“O Parque da Ciência Newton Freire Maia é um patrimônio da educação paranaense. A revitalização vai modernizar a infraestrutura, garantir acessibilidade em todos os ambientes e fortalecer a vocação do espaço como laboratório vivo de ciência, tecnologia e meio ambiente para estudantes de todo o Estado”, afirmou a diretora-presidente do Fundepar, Eliane Teruel Carmona.

As reformas incluem intervenções internas nos pavilhões, ampliando a capacidade de atendimento, e também nas áreas externas, em inte-

gração ao novo planetário.

Entre os espaços internos contemplados estão a recepção, a biblioteca, a lanchonete, o depósito, e quatro pavilhões temáticos: Cidade; Energia; Água; e Terra. Nestes ambientes serão feitas readequações sanitárias e adequações para ampliar a acessibilidade.

Na área externa, o plano prevê a revitalização de calçadas, passarelas e praças de convivência, com novo paisagismo. Também estão previstas melhorias na estrutura da Esfera – acesso que integra o percurso de visitação.

O edital prevê que a em-

presa vencedora da licitação deve garantir que o Parque da Ciência siga em funcionamento durante a execução das reformas, que têm prazo de 210 dias corridos a partir da emissão da ordem de serviço. Os detalhes da concorrência podem ser consultados no Portal Nacional de Compras Públicas e no portal Compras Paraná. A abertura das propostas está marcada para 17 de dezembro.

O Parque da Ciência, inaugurado em 2002, integra o complexo Newton Freire Maia, ao lado do Centro Estadual de Educação Profissional Newton Freire Maia e do Campus de Cinema da Universidade Estadual do Paraná (Unespar).

O espaço desempenha um importante papel na popularização da ciência no Estado. Com a requalificação em curso, o espaço será elevado a um novo patamar de excelência, integrando ciência, arte, tecnologia e cultura em um ambiente moderno, acessível e ambientalmente responsável. (AENPR)

Última fase de matrículas já está aberta na rede estadual para 2026

Com expectativa de atender cerca de 100 mil alunos, a Secretaria da Educação do Paraná (Seed-PR) iniciou na segunda-feira (01) a 3ª etapa do processo de matrícula para o ano letivo de 2026. O período, que segue até 12 de dezembro, é a última oportunidade deste ano para que responsáveis e estudantes regularizem a situação escolar na rede estadual de ensino, solicitem novas vagas e confirmem matrículas pendentes.

A Seed-PR também abrirá o sistema para solicitação de vaga por preferência de escola, destinada aos alunos que desejam mudar de instituição; aos oriundos da rede particular e também aos que desejam se matricular na Educação de Jovens e Adultos (EJA).

Além disso, a etapa também contempla a confirmação das matrículas pendentes das 1ª e 2ª fases, sem qualquer prejuízo ao estudante, e abre espaço para novas inscrições de alunos do 9º ano do ensino fundamental que buscam uma vaga na 1ª série da educação profissional. O procedimento ainda permite que aqueles que desejam trilhar outro caminho técnico solicitem a troca de curso. Lembrando que, ao optar por uma nova vaga, o estudante deixa automaticamente de concorrer à anterior.

Essa etapa ainda alcança os estudantes que desejam per-

manecer na rede, contemplando também os da Educação de Jovens e Adultos (EJA) e os atendidos pelas Apaes, que realizam sua matrícula dentro do mesmo período. “Estamos iniciando mais uma etapa importante do nosso calendário escolar. Abrimos um período em que famílias e estudantes podem organizar com tranquilidade o próximo ano letivo”, destaca o secretário de Estado da educação, Roni Miranda.

As matrículas deverão ser feitas, preferencialmente, pela Área do Aluno, havendo possibilidade de atendimento presencial, diretamente nas instituições de ensino, assegurando prioridade às pessoas com deficiência, gestantes, idosos, lactantes, pessoas com crianças de colo e obesas.

O processo exige a apresentação de documentação obrigatória. Para matrícula, é necessário apresentar comprovante de residência atualizado, certidão de nascimento ou documento oficial com foto, RG para estudantes do Ensino Médio, Educação Profissional, EJA ou maiores de 16 anos; CPF para estudantes da Educação Profissional, EJA, Ensino Médio e para nascidos a partir de 2017; comprovante de vacinação para menores de 18 anos; histórico escolar ou comprovante de escolaridade; além de laudo médico e documento de tutela/guarda quando aplicável.

(AENPR)



O MELHOR ESTÚDIO DE ALAGOAS

- Televisores para projeções de logo marca, vinheta, propagandas e conteúdo em geral.
- Localização a partir de 1h de duração, para gravação e/ou transmissão
- Estúdio flexível com opções de cenários personalizados para podcasts, videaulas, lives, propagandas e muito mais.
- Capacidade para até 4 pessoas na área de gravação e 2 acompanhantes na área de convivência.
- As luzes do painel de fundo adaptam-se às cores da sua logomarca ou preferência.



Localização de Estúdios
Aqui temos diversos pacotes para atender suas necessidades. Ofertamos nossos produtos na modalidade **pré e pós-paga**.

localização
Está localizado no Norcon Empresarial, salas 510 e 511. Em frente ao Macelió Shopping. Av. Comendador Gustavo Palma, 2789 - Mangabeiras, Maricá - AL, 57037-532

Serviços Inclusos
Aluguel do estúdio completo, equipamentos e cenografia
Produtor de audiovisual (direção de gravação)
Entrega dos arquivos de áudio e vídeo em até 2h*
(Câmeras e microfones individuais + vídeo e áudio editados pela mesa de captura)
Recepção acolhedora para receber os convidados

GRAVAÇÃO DE PODCAST

- Captação com 3 câmeras simultâneas
- Microfones profissionais
- Iluminação de estúdio profissional
- Operador técnico na gravação
- Orientação técnica durante o processo
- Arquivo entregue em 24h em alta resolução

PRODUÇÃO DE AULAS E CURSOS

- Cenário neutro ou personalizado
- Gravação com até 3 câmeras
- Microfonação com lapela
- Iluminação específica para cursos
- Operador técnico no estúdio
- Arquivos em alta resolução entregues em 24h

ENSAIOS FOTOGRÁFICOS PUBLICITÁRIO CORPORATIVO

- Sessão com duração a partir de 1h
- Orientação de poses
- Variada de fundos e cenários
- Tratamento de cor e luz
- Direção de cena durante as gravações
- Arquivos entregues em alta qualidade

Aqui criamos o seu Podcast do Zero
CONQUISTE SUA AUTORIDADE NO DIGITAL

Infraestrutura de Alto Padrão
Temos estúdio e estúdio com tecnologia de ponta, preparando áudio e vídeo com qualidade profissional para que seu conteúdo tenha impacto e credibilidade.

Gravação e Edição Premium
Conte com uma equipe especializada para cuidar de cada detalhe da produção, garantindo um produto final refinado, amarelo e pronto para conquistar sua audiência.

Identidade Visual e Branding
Criamos logos, vinhetas, thumbnails e identidade visual completa, alinhadas à estratégia da sua marca para que você se destaque em meio à concorrência com mídia 100% patrimonial.

Distribuição Estratégica
Seu conteúdo publicado e otimizado nas principais plataformas: Spotify e YouTube. Produção de cortes e cards estratégicos para divulgação nas mais diversas redes sociais.

Consultoria e Mentoria Especializada
Além da produção, oferecemos estratégias personalizadas para posicionar seu podcast ou videocast como referência no mercado.

Monetização e Crescimento
Quer transformar seu conteúdo em um negócio rentável? Auxiliamos na criação de estratégias de monetização, parcerias e crescimento orgânico e pago.

PARA DÚVIDAS OU outros serviços

Entre em contato
82 98113-8668 @g3producoesdigitais

Veja as regras para pagamento de bilhete do metrô com cartão de aproximação

Tarifa de água da Sabesp fica 15% abaixo do que seria se a empresa continuasse estatal

A nova tarifa de água da Sabesp publicada nesta terça-feira (2) é 15% menor do que o valor previsto caso a empresa ainda fosse estatal. A deliberação dos novos valores, feita pela Agência Reguladora de Serviços Públicos do Estado de São Paulo (Arsp), prevê somente a reposição inflacionária do IPCA acumulado entre julho de 2024 e outubro de 2025, de 6,11%, sem aumento real para o consumidor. Esta é a primeira revisão tarifária desde o início da concessão integral, em julho de 2024.

Os estudos do Governo do Estado de São Paulo atestam que, mesmo com a elevação dos investimentos da Sabesp desde a desestatização, aumento de 151% em relação ao ano anterior, a tarifa de referência permanece abaixo da estimada para um cenário estatal, revisada em R\$ 6,76/m³, ante R\$ 7,51/m³ projetados para uma Sabesp estatal (R\$ 7,96/m³ atualizado pela inflação). A atualização tarifária de 2026 passa a valer a partir de 1º de janeiro e será aplicada às 371 cidades que fazem parte da URAE-1 atendidas pela

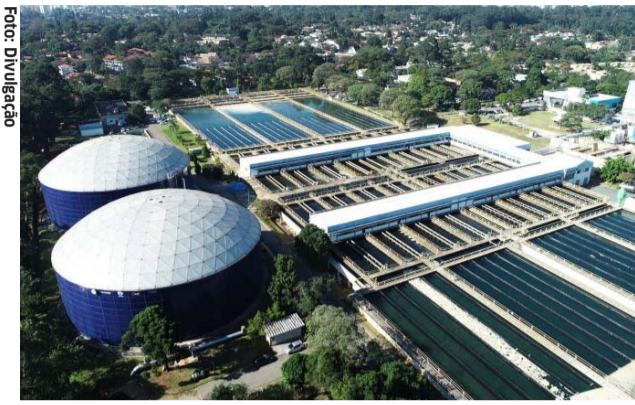

Sabesp. A diferença de 15% resulta do modelo regulatório criado após a desestatização. Ele é baseado no controle rigoroso de investimentos, no uso dos recursos do Fundo de Apoio à Universalização do Saneamento (Fausp) e na aplicação do novo contrato, que determina mecanismos permanentes de garantia da estabilidade tarifária até o alcance da universalização em 2029. Ou seja, as tarifas têm que ser razoáveis e acessíveis aos usuários.

A recomposição tarifária seguiu o previsto no contrato, levando-se em conta a inflação acumulada nos 16 meses iniciais desde a desestatização, em julho de 2024. Nos

próximos ciclos, o cálculo voltará a ser baseado em 12 meses.

O novo modelo também incorpora o conceito de “tarifa de equilíbrio”, criada para absorver investimentos efetivamente realizados e auditados pela Arsp. A previsão de impacto sobre o Fausp será praticamente nulo (de 0,026% sobre a tarifa de equilíbrio) após aplicação dos devidos ajustes, detalhado na nota técnica da Arsp. O Fundo de Apoio, constituído por 30% dos recursos da desestatização, e com os dividendos pagos ao Estado (que mantém 18,3% das ações), é uma das principais garantias de estabilidade tarifária.

TARIFA CALCULADA CONSIDERANDO OS INVESTIMENTOS JÁ EXECUTADOS

Outra inovação adotada nesta revisão é o mecanismo backward looking, que assegura que a concessionária seja remunerada exclusivamente com base em investimentos já executados e certificados e não em projeções. Este modelo incentiva o cumprimento das metas, uma vez que a remuneração só ocorre após o reconhecimento dos investimentos realizados, com sanções previstas em caso de descumprimento.

A população paulista sente no bolso os reflexos positivos desse modelo. A tarifa residencial da Sabesp foi apontada pela Global Water Intelligence (GWI) como a única do Brasil a registrar queda em 2024, com redução de 0,6% por metro cúbico, em contraste com a média nacional de aumento de 6,8%. Além disso, as tarifas aplicadas em São Paulo permanecem abaixo das cobradas em capitais como Rio de Janeiro e Brasília.

Veja as regras para pagamento de bilhete do metrô com cartão de aproximação

O Metrô de São Paulo iniciou na segunda-feira (1º) um projeto piloto em algumas estações que permitirá aos passageiros pagar a tarifa diretamente na catraca, utilizando cartões de crédito ou débito, por aproximação.

Inicialmente, o teste vale para as linhas 1-Azul e 3-Vermelha, mas deve ser disponibilizado também para os usuários da linha 2-Verde e 15-Prata durante o mês de dezembro.

A novidade pretende levar mais rapidez e conforto aos passageiros, com o pagamento sendo processado em segundos, mas há regras que devem ser seguidas durante esse período de testes:

REGRAS PARA PAGAMENTO COM CARTÃO POR APROXIMAÇÃO:

1 – Inicialmente, serão aceitos somente as bandeiras Mastercard, Visa e Elo.

2 – Nesta primeira fase, só serão aceitos cartões físicos com a função pagamento por aproximação.

3 – Nem todas as catracas aceitarão os cartões para pagamento de tarifa. Nesta fase do piloto, as estações contam com bloqueios exclusivos para o pagamento por aproximação, que estarão sinalizados.

4 – O usuário poderá usar o cartão duas vezes com intervalo de 1 minuto. Depois só será possível usar o mesmo cartão após 30 minutos.

5 – O pagamento feito com cartão de débito ou crédito não poderão fazer

integração. Quem necessita de integração deve usar o Bilhete Único ou Top.

Confira abaixo a lista de estações que já aceitam o pagamento da tarifa por aproximação:

Linha 1-Azul: Tucuruvi (estação com orientadores), Parada Inglesa, Jardim São Paulo-Ayrton Senna, Santana, Carandiru, Portuguesa-Tietê (estação com orientadores), Armênia, Tiradentes, Luz, São Bento (estação com orientadores), Liberdade (estação com orientadores), São Joaquim, Vergueiro, Paraíso (estação com orientadores), Ana Rosa, Vila Mariana, Santa Cruz, Praça da Árvore, Saúde-Ultrafarma, São Judas, Conceição.

Linha 3-Vermelha: Palmeiras-Barra Funda (estação com orientadores), Marechal Deodoro, Santa Cecília, República (estação com orientadores), Anhangabaú (estação com orientadores), Sé, Pedro II, Brás, Bresser-Mooça, Tatuapé (estação com orientadores), Carrão-Assaí Atacadista (estação com orientadores), Penha-Lojas Besni, Vila Matilde, Guilhermina-Esperança, Patriarca-Vila Ré, Artur Alvim, Corinthians-Itaquera

Início da aceitação no decorrer de dezembro:

Linha 2-Verde: Vila Madalena, Sumaré, Clínicas, Brigadeiro, Chácara Klabin, Santos-Imigrantes, Alto do Ipiranga, Sacomã, Tamarandatei, Vila Prudente

Linha 15-Prata: São Lucas, Camilo Haddad, Vila Tolstói, Vila União, Jardim Planalto, Sapopemba, Fazenda da Juta, São Mateus, Jardim Colonial.

Abastecimento de água em São Paulo ganha importante reforço com antecipação de obra de transposição para o Alto Tietê

O abastecimento de água na Região Metropolitana de São Paulo ganhou um importante reforço na segunda-feira (1º) com a entrega antecipada pela Sabesp do bombeamento de até 2.500 litros por segundo da bacia do rio Itapanhaú, na Serra do Mar, até o Sistema Alto Tietê. A integração permite mais segurança na gestão hídrica estadual, com aumento de 17% de água no reservatório. São 22 milhões de pessoas beneficiadas por uma ação de resultado imediato diante do atual cenário de escassez hídrica, em um ano que teve as piores médias de chuvas dos últimos dez anos.

A antecipação da entrega, prevista inicialmente para junho do próximo ano, ocorre com a instalação de 11 geradores de energia elétrica para as bombas, que vão operar até a conclusão da rede elétrica permanente. O investimento total é de R\$ 300 milhões.

O Governo de São Paulo realizou no ano passado a desestatização da Sabesp, que vai garantir R\$ 70 bilhões em melhorias no saneamento básico do estado até 2029.

“Essa é uma obra muito



importante para a resiliência hídrica do estado, sobretudo em épocas como a que estamos vivendo de chuvas abaixo da média histórica. Não é só o sistema Alto Tietê que a gente beneficia. São mais de 20 milhões de pessoas que ganham com uma obra dessas, que foi acelerada muito em virtude do processo de privatização que fizemos da Sabesp, com contrato mais robusto e planejamento”, disse a secretária de Meio Ambiente, Infraestrutura e Logística do Governo de São Paulo, Natália Resende.

O Governo de São Paulo tem adotado uma série de medidas para preservar o nível dos mananciais em cená-

rio com volume de chuvas abaixo da média histórica. O Sistema Integrado Metropolitano (SIM) terminou novembro com acumulado de 82,7 mm, enquanto em 2021 choveu 98,8 mm. A média histórica para o período é de 142,6 mm. Entre as medidas determinadas pela Agência Reguladora de Serviços Públicos de São Paulo (Arsp) está o regime de prevenção e contingência, com a gestão da demanda noturna das 19h às 5h, com economia de 44 bilhões de litros d’água desde 27 de agosto, início da medida.

A nova captação da Sabesp busca água a 60 quilômetros da capital. A retirada ocorre no

ribeirão Sertãozinho, um dos formadores do rio Itapanhaú, colado ao Parque Estadual da Serra do Mar — uma área de preservação ambiental que exigiu soluções de engenharia cuidadosamente planejadas.

A partir da captação, a Companhia implantou um trajeto de 9 quilômetros que combina adutoras apoiadas no solo (em vez de enterradas) e um túnel de 500 metros escavado na montanha, próximo à rodovia Mogi-Bertioga. Como se trata de uma região de serra, o sistema realiza um bombeamento inicial de 98 metros de altura; depois, toda a condução da água passa a ser feita por gravidade.

A operação foi concebida para minimizar impactos ambientais: a água captada é apenas a parcela excedente do ribeirão Sertãozinho, garantindo que cerca de 1.000 litros por segundo continuem seguindo seu curso natural. Além disso, as adutoras foram instaladas sobre blocos de concreto, reduzindo intervenções no solo e preservando a vegetação da área de reserva. (Governo de SP)

O SEGURO QUE TE PROTEGE EM TODOS OS MOMENTOS

Residencial

Auto

Viagem

Vida

Empresarial

E muito +

FAÇA SUA COTAÇÃO ONLINE AGORA

(41) 9 9569-0022

DALLAMARTHASEGUROS.COM.BR



O MELHOR ESTÚDIO DE ALAGOAS

Aqui criamos o seu Podcast do Zero
CONQUISTE SUA AUTORIDADE NO DIGITAL



Entre em contato
82 98113-8668

Paraná conquista 48 medalhas, sendo 26 de ouro e 15 de prata nas Paralimpíada Escolar Brasileira

O Paraná concluiu sua participação na Paralimpíada Escolar Brasileira com 48 medalhas, sendo 26 ouros, 15 de prata e sete de bronze. O Paraná também comemora a evolução o ranking geral. A equipe do Estado somou 195 pontos, encerrando em 10º lugar entre as 27 delegações que participaram da competição (26 estados e o Distrito Federal). A posição do Paraná na edição 2025 é um avanço em relação ao ano anterior, quando ficou em 12º lugar na fase nacional da competição.

O atleta Murilo Burghi, um dos destaques dessa edição, estabeleceu um novo recorde no Arremesso de Peso, categoria Sub-14 T21, alcançando a marca de 7,90 metros. Destaque também na natação: Erick Rafael conquistou o melhor tempo nos 100m Costas e nos 50m Borboleta, encerrando a competição com cinco medalhas de ouro.

A Paralimpíada Escolar Brasileira reuniu 2.056 atle-



Fotos: Romulo Carlos/SEES

tas de todo o Brasil e foi disputada em duas etapas: de 17 a 21 de novembro, nas modalidades de atletismo, tênis em cadeira de rodas, halterofilismo, futebol de cegos, basquete em cadeira de rodas 3x3, go-alball, taekwondo e no rugby em cadeira de rodas. Entre 26 e 28 de novembro foi a vez de natação, vôlei sentado, futebol PC (paralisados cerebrais), judô, badminton, tênis de mesa e bocha.

Ao todo, 170 integrantes compuseram a delegação paranaense, entre atletas, técnicos e equipe de apoio, representando o estado em sete modalidades: Atletismo, Badminton, Basquete em Cadeira de Rodas, Bocha, Natação, Tênis em Cadeira de Rodas e Tênis de Mesa.

Segundo o chefe da delegação, Richard Martins, o crescimento no ranking geral é resultado direto do trabalho conjunto das se-

cretarias estaduais do Esporte (SEES) e da Educação (Seed-PR), que vêm ampliando investimentos, suporte técnico e programas estruturados voltados à iniciação e ao fortalecimento do paradesporto escolar.

“O objetivo inicial, que era melhorar a classificação final, foi alcançado, mas é um grande destaque, também, a experiência única proporcionada aos atletas em uma competição de

alto nível, o que certamente será um divisor de águas em suas carreiras esportivas e contribuirá para o crescimento e desenvolvimento do esporte paranaense”, afirmou.

A edição deste ano também marcou a estreia de diversos atletas em uma competição nacional. Para muitos deles, a Paralimpíada Escolar representou não apenas um desafio esportivo, mas uma experiência transformadora. É o

caso de Júlio César, do atletismo Sub-14, que definiu sua participação como “maravilhosa”.

Ele deixou um recado inspirador a outros jovens com deficiência que desejam ingressar no esporte. “A dica que eu dou é não desistir, muda sua cabeça, dê seu melhor. Não importa a deficiência, você é aceito, incluso e acolhido por nós. Portanto, faça o seu esporte com orgulho e com amor”, disse.



Definidos os primeiros campeões da 67ª edição dos Jogos Abertos do Paraná

A 67ª edição dos Jogos Abertos do Paraná (JAPs) iniciou o calendário de decisões neste domingo (30), em Campo Mourão, com a definição dos campeões de cinco modalidades. Nessa etapa foram conhecidos os vencedores da natação, rugby, tênis de mesa, bocha masculina e bolão feminino.

A competição reúne mais de 5 mil atletas distribuídos em 18 modalidades, representando 99 municípios paranaenses. Além de Campo Mourão, sede principal, as cidades de Mamborê, Peabiru e Engenheiro Beltrão recebem parte das disputas, fortalecendo o impacto regional do even-

to e ampliando a participação esportiva no estado.

Na piscina, Foz do Iguaçu conquistou o título geral da natação feminina, enquanto Maringá e Cascavel completaram o pódio. No masculino, Maringá foi a grande campeã, seguida por Foz do Iguaçu e Ponta Grossa.

O município de Maringá também se destacou no rugby, garantindo o título nas categorias masculina e feminina. No feminino, Foz do Iguaçu ficou com a prata. Já no masculino, São José dos Pinhais terminou em segundo lugar e Foz do Iguaçu conquistou o bronze.

No tênis de mesa, Cas-



Foto: SEES

cavel mostrou superioridade técnica e levantou o troféu nas duas categorias. Londrina ficou com o vice-campeonato tanto no masculino quanto no feminino.

Campo Mourão garantiu o bronze no feminino, enquanto Guaíra completou o pódio no masculino.

Entre as modalidades de precisão, Toledo sagrou-se

campeã do bolão feminino, com Cascavel em segundo e Campo Mourão em terceiro. Na bocha masculina, Itaipulândia ficou com o título, seguida por Palmas e Guaraniaçu.

A programação dos JAPs continua no próximo fim de semana, de 4 a 7 de dezembro, quando serão realizados os confrontos decisivos das modalidades coletivas: basquete, futsal, futebol 7, handebol, vôlei, bocha feminina e bolão masculino. Além disso, acontecem as provas de atletismo, badminton, ciclismo, ginástica rítmica, handebol de praia, tênis, vôlei de praia e xadrez.

Promovidos pelo Go-

verno do Estado do Paraná, por meio da Secretaria do Esporte (SEES), os Jogos Abertos integram a política pública estadual de incentivo ao esporte, fortalecendo a formação esportiva, a integração regional e a promoção da saúde em todas as regiões do Paraná.

Os resultados, boletins informativos e classificações estarão disponíveis no portal da Secretaria do Esporte e podem ser acompanhados em tempo real pelo aplicativo Paraná Esporte, disponível no Google Play e Apple Store. As imagens da primeira etapa estão disponíveis no Flickr do Governo do Estado.

OFICINA E PEÇAS PARA CAMINHÕES

Está procurando uma mecânica de qualidade para fazer a manutenção da sua frota?

MKG DIESEL OFERECE:

- ▶ Profissionais capacitados
- ▶ Peças com qualidade e garantia
- ▶ Preço justo

Faça seu orçamento sem compromisso

3011-1872 | 99189-8630

Rua Leonor Negrelo Baldan, 55 - Bairro Tatuquara - Curitiba

sneakers 4you

@LOJASNEAKERS4YOU
+55 41 987194803

Av. República Argentina, 1004
Loja 06 Agua Verde, Curitiba - PR
80620-010

AS MARCAS QUE VOCÊ CURTE.
O ESTILO QUE É SÓ SEU.

CUSTOMIZAÇÃO DE TÊNIS SOB MEDIDA. MARCAS ORIGINAIS E ESTILOSAS.