



INSS terá fila nacional para reduzir tempo de espera

O Programa de Gerenciamento de Benefícios (PGB) do Instituto Nacional do Seguro Social (INSS) passou por mudanças, com o objetivo de reduzir o tempo de tramitação de processos.

Entre as principais mu-

danças está a nacionalização da fila, com a otimização dos servidores para dar andamento às demandas. As novas regras foram publicadas no Diário Oficial da União. “A ideia é que a força de trabalho das regiões com melhores indicadores possa atuar nos pro-

cessos daqueles que estão esperando mais tempo.

Além disso, nós focamos naqueles benefícios que possuem maior número de pessoas aguardando”, declarou o presidente do INSS, Gilberto Waller.

| Página 3

Paraná liderou ranking nacional de contratações via Agências do Trabalhador em 2025

O Paraná encerrou 2025 na liderança nacional de colocações do Sistema Nacional de Emprego (Sine), consolidando-se como o Estado que mais intermediou contratações formais no País ao longo do ano via Agências do Trabalhador. De acordo com os da-

dos oficiais, o Sine Estadual do Paraná contabilizou 173.705 trabalhadores contratados, o que representa 28,24% de todas as colocações no Brasil em 2025.

No cenário nacional, o desempenho paranaense aparece com ampla vantagem sobre os demais estados. O Ceará, se-

gundo colocado no ranking, registrou 59.296 colocações, o equivalente a 9,64% do total nacional, enquanto São Paulo, terceiro colocado, somou 48.864 trabalhadores inseridos no mercado de trabalho, correspondendo a 7,94% das intermediações.

| Página 5

Novo sistema da Sanepar garante tratamento de água em Matinhos mesmo com chuva

Implantado em tempo recorde pela Sanepar, o novo sistema de tratamento de água de Matinhos, no Litoral do Paraná, já beneficiou os moradores e veranistas com maior segurança hídrica nesta temporada de verão. A tecnologia – chamada de floco-decantador – já evitou que a Estação de Tratamento de Água (ETA) da cidade fosse paralisada em dias de chuva intensa na região.

Finalizada em dezembro, a obra teve investimento de R\$ 6,1 milhões e aumentou a eficiência da estação de tratamento.

O diretor-presidente da Sanepar, Wilson Bley, diz que agora, mesmo em dias de chuva, quando acontece o deslocamento de matéria orgânica pelo rio, aumentando a turbidez da água, a ETA Matinhos segue operando normalmente. “O floco-decanta

| Página 5

Portos do Paraná batem recorde com 73,5 milhões de toneladas e alcançam maior crescimento do País

Foto: Claudio Neves/Portos do Paraná

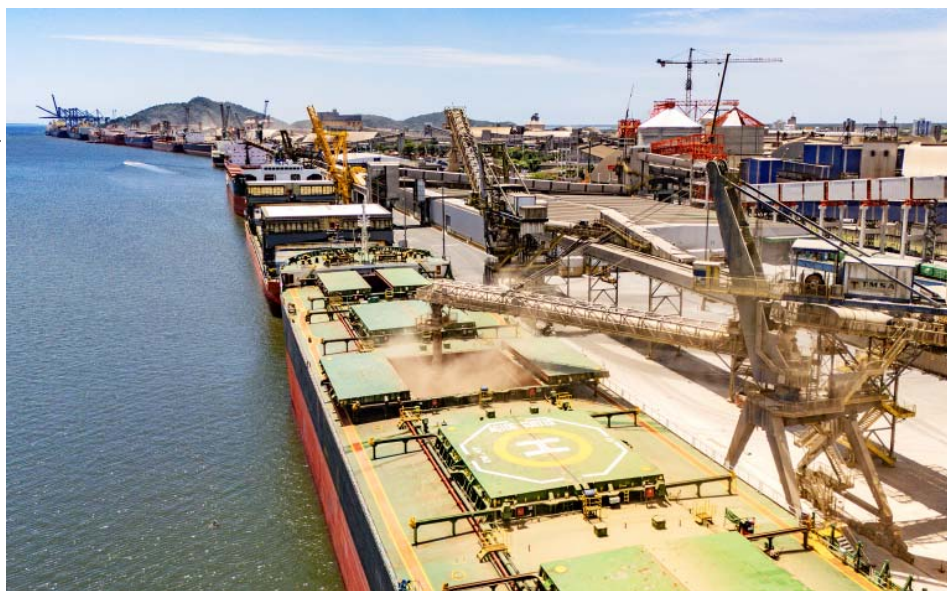

Os portos paranaenses registraram o maior crescimento percentual em volume de cargas entre os portos brasileiros ao longo de 2025. Segundo dados atualizados do Comex Stat, divulgados neste mês de janeiro, o crescimento foi de 10,1% em relação ao ano anterior, reflexo da movimentação de cargas da Portos do Paraná, que passou de 66,7 milhões de toneladas, em 2024, para 73,5 milhões considerando mercadorias exportadas e importadas. O Porto de Santos ficou em 2º.

Página 4

Turismo

Gand (Gent) cidade medieval flamenga vibrante



Fotos: aives.belgique@gmail.com

Gand é uma cidade medieval flamenga vibrante, famosa por seus canais, arquitetura gótica preservada, o imponente Castelo dos Condes, a Catedral de São Bavo (com o Cordeiro Místico de Van Eyck) e uma forte atmosfera estudantil, oferecendo um mix de história, cultura e vida noturna animada, com fácil acesso de trem a partir de Bruxelas e Bruges.

| Página 2

Destaques

Universidades estaduais ampliam número de programas bem avaliados pela Capes

As universidades estaduais do Paraná conquistaram bons resultados na Avaliação Quadrienal da Coordenação de Aperfeiçoamento de Pessoal de Nível Superior (Capes), agência vinculada ao Ministério da Educação (MEC). O levantamento foi divulgado nesta semana e analisa a qualidade dos programas de pós-graduação stricto sensu em todo o País, referente ao período de 2021 até 2024. | Página 7

Com investimento de R\$ 67 milhões, Estado e prefeitura vão fazer trincheira no Jardim Botânico

O Governo do Estado e a Prefeitura de Curitiba vão investir R\$ 67,9 milhões na melhoria da infraestrutura viária na região do Jardim Botânico, com a construção de uma nova trincheira, facilitando o acesso de quem se desloca da Capital para o Litoral e vice-versa pela BR-277. O governador Carlos Massa Ratinho Junior e o prefeito Eduardo Pimentel assinaram na quarta-feira (14) no Palácio Iguaçu o convênio que autoriza a execução da obra. | Página 8

HAMBURGO - ALEMANHA

Alerta de nevasca severa coloca Hamburgo e outras cidades da Alemanha em estado de atenção

Tempestade de inverno provoca neve intensa, ventos fortes e risco elevado de gelo nas ruas e rodovias



Fotos: Fernanda Raasch.

Por Fernanda Raasch.

Uma forte tempestade de inverno mantém Hamburgo e diversas regiões da Alemanha sob alerta meteorológico, com previsão de neve intensa, rajadas de vento e formação de gelo, elevando o risco de acidentes e provocando impactos significativos na mobilidade urbana e nos serviços de transporte.

No norte do país, especialmente em Hamburgo e áreas vizinhas, as autoridades meteorológicas alertam para acúmulo

expressivo de neve, redução de visibilidade e condições perigosas para motoristas e pedestres. A combinação de neve contínua e ventos fortes pode formar bancos de neve nas vias, dificultando a circulação e o acesso a bairros periféricos.

CENÁRIO SE ESTENDE A OUTRAS REGIÕES DO PAÍS

Além de Hamburgo, cidades do norte e nordeste da Alemanha, como Kiel, Bremen e Rostock, também enfrentam condições severas. No centro

do país, incluindo Berlim e Hanôver, há alertas para gelo persistente e precipitação congelante, com reflexos diretos no transporte ferroviário e rodoviário.

CORRIDA AOS SUPERMERCADOS E ROTINA ALTERADA

Em Hamburgo, o alerta de nevasca já provoca mudanças no cotidiano da população. Moradores relatam aumento significativo no movimento de supermercados, com pessoas

estocando alimentos, água, medicamentos e itens essenciais, temendo um possível isolamento domiciliar nos próximos dias devido à dificuldade de deslocamento e eventuais interrupções nos serviços.

“Preferimos nos preparar e evitar sair de casa enquanto a tempestade durar”, relatou uma moradora do bairro de Altona, que encontrou prateleiras mais vazias de produtos básicos. Situação semelhante foi observada em outras áreas da cidade, onde o clima de cautela se intensificou diante da previ-

são de neve persistente.

IMPACTOS NO TRANSPORTE E NA ROTINA

Empresas de transporte público operam com planos de contingência, e atrasos ou cancelamentos de trens, ônibus e voos não estão descartados. Em algumas localidades, escolas e serviços públicos adotaram medidas preventivas para reduzir riscos à população sob a recomendação de evitar deslocamentos não essenciais.

GAND(GENT) - BÉLGICA

Gand (Gent) cidade medieval flamenga vibrante

Por alves.belgique@gmail.com

Gand é uma cidade medieval flamenga vibrante, famosa por seus canais, arquitetura

gótica preservada, o imponente Castelo dos Condes, a Catedral de São Bavo (com o Cordeiro Místico de Van Eyck) e uma forte at-

mosfera estudantil, oferecendo um mix de história, cultura e vida noturna animada, com fácil acesso de trem a partir de Bruxelas e Bruges.



Fotos: alves.belgique@gmail.com

Expediente

JORNAL POLO BRASIL

Periodicidade: Diário | Exemplar do dia: R\$ 3,00 | Diretora Responsável: Rita Gusmão de Moraes | Administração e Redação - Matriz: Rua Chile, 1122 - CEP: 80220-180 / Curitiba / PR - Fone: (41) 99629-4685 | Publicidade Legal - Atas, Balanços e Convocações - Editais e Leilões: Agência Brasil - EBC / AENPR | E-mail: contato@jornalpolobrasil.com.br | Site: www.jornalpolobrasil.com.br | Correspondente: Álvaro Costa - Advogado e analista político - alvarocostaadvogado@gmail.com | Diagramação: Editora Exceuni - Aldemir Batista

A opinião de nossos colaboradores não representa necessariamente nossa opinião

Portos Paranaenses ultrapassam marca de 1,6 milhão de exportações com contêineres

O recorde de movimentação de 73,5 milhões de toneladas em 2025 nos portos paranaenses tiveram o impulso também das cargas containerizadas, que alcançaram o maior volume da história no ano passado. Ao todo, foram movimentados 1.662.370 TEUs (unidade equivalente a um contêiner de 20 pés, ou seis metros de comprimento). O aumento representa 7% a mais do que em 2024, quando o terminal chegou a 1,5 milhão de TEUs.

Grande parte dos contêineres que saem de Paranaguá é refrigerada. O porto é o maior corredor de exportação de proteína animal congelada do Brasil, responsável por 34% do mercado. E é o maior corredor de exportação de carne de frango do planeta. Em 2025, o terminal embarcou 2,8 milhões de toneladas do produto, o mesmo volume registrado em 2024.

O foco de gripe aviária registrado no mês de maio no Rio Grande do Sul, que interrompeu as exportações para alguns países du-



Foto: Claudio Neves/Portos do Paraná

rante parte do ano, foi um dos fatores que impediu a expansão programada para o ano.

A carne bovina foi o grande destaque do período, com a segunda maior remessa embarcada para outros países. Ao todo, foram exportadas 1,2 milhão de toneladas, crescimento de 46,5%. Grande parte da produção teve origem em outros estados brasileiros, inclusive da Região Norte, que optaram pelo Porto de Paranaguá devido à sua eficiência logística.

O potencial de produtividade da Portos do Paraná será ampliado ainda mais em curto prazo. Até fevereiro, será concluída a maior obra pública portuária do Brasil: o Moegão,

que já ultrapassou 80% de execução.

O Governo do Estado do Paraná, por meio da Portos do Paraná, está investindo mais de R\$ 650 milhões no complexo de recepção de cargas pelo modal ferroviário. Após a conclusão, o Moegão poderá receber até 24 milhões de toneladas de grãos e farelos por ano, atendendo os terminais do Corredor de Exportação Leste (Corex).

Em breve, será iniciada a construção do Píer em "T", cuja primeira fase está orçada em R\$ 1,2 bilhão. A estrutura vai dinamizar o Corredor de Exportação Leste, com quatro novos berços de atracação equipados com o sistema de carregamento mais rápido

do mundo. A segunda fase contará com aporte adicional de R\$ 1 bilhão, representando o primeiro investimento do Governo do Estado na área portuária em mais de 50 anos. Outra novidade será o Píer em "F", que conectará os terminais do novo Corredor Oeste. Também está prevista a expansão do píer de líquidos, com a interligação dos terminais que operam esse tipo de carga.

Esses investimentos são resultado dos nove leilões realizados desde 2019 em áreas portuárias do litoral paranaense, que permitirão a ampliação e modernização do Porto de Paranaguá. Com a regularização total das áreas, denominadas PARs do complexo portuário, destinadas à exploração privada, a Portos do Paraná garantiu R\$ 5,1 bilhões, incluindo a concessão do canal de acesso.

O prazo para a conclusão de todos os investimentos previstos nos editais varia de cinco a sete anos, de acordo com as especificidades de cada contrato, contados a partir da assinatura definitiva das concessões. (AENPR)

FIQUE DE OLHO

Impactos dos mercados diante da situação do Banco Master

Os acontecimentos recentes envolvendo o Banco Master acenderam um sinal de alerta no mercado financeiro brasileiro. Mais do que um episódio isolado, o caso trouxe à tona temas sensíveis como confiança, risco, governança e segurança institucional - elementos centrais para o funcionamento saudável do sistema financeiro.

Este é um típico momento de "fique de olho", tanto para investidores quanto para empresários e gestores.

CONFIANÇA: O ATIVO MAIS SENSÍVEL DO MERCADO

O mercado financeiro funciona, antes de tudo, à base de confiança. Quando um banco entra em liquidação, o impacto imediato não se restringe à instituição em si. Ele se espalha:

- Aumenta a cautela em relação a bancos médios
- Eleva o prêmio de risco exigido pelos investidores
- Reduz a liquidez de produtos que prometiam retornos elevados

Mesmo instituições sólidas acabam sofrendo, pois o investidor passa a questionar: "Quem será o próximo?"

INVESTIDORES: ATENÇÃO REDOBRADA À RENDA FIXA

O caso reforça um ponto essencial que muitos ignoram em momentos de euforia:

Renda fixa não é sinônimo de risco zero.

Aplicações como CDBs, LCIs e LCAs continuam seguras até o limite garantido pelo Fundo Garantidor de Créditos (FGC). Valores acima desse teto ficam sujeitos a prazos longos de recuperação — ou até perdas parciais.

Fique de olho em:

- Concentração excessiva em uma única instituição
- Taxas muito acima da média de mercado
- Falta de clareza sobre lastros e balanços

INSTITUIÇÕES EM FOCO: BANCO CENTRAL É SEGURANÇA JURÍDICA

A atuação do Banco Central do Brasil é outro ponto observado atentamente pelo mercado. A condução técnica e autônoma de processos de intervenção e liquidação é vista como um pilar de estabilidade.

Qualquer ruído institucional, disputas de competência ou judicialização excessiva:

- Aumenta a percepção de risco país
- Afeta a imagem do Brasil perante investidores estrangeiros
- Pode pressionar o câmbio e os juros futuros

REFLEXOS NO MERCADO COMO UM TODO

Mesmo sem gerar uma crise sistêmica, o episódio provoca efeitos relevantes:

- Maior seletividade do crédito
- Reprecificação de ativos financeiros
- Volatilidade no curto prazo, especialmente em papéis do setor financeiro
- Revisão de estratégias por fundos e investidores institucionais
- Para o empresário, isso pode significar crédito mais caro e mais escasso nos próximos meses.

O QUE APRENDER COM ESSE EPISÓDIO?

O caso do Banco Master deixa lições claras:

- Diversificação é proteção, não custo
- Rentabilidade alta sempre vem acompanhada de risco
- Governança e transparência importam tanto quanto números
- Confiança institucional é um ativo macroeconômico

EM RESUMO: FIQUE DE OLHO

Este não é apenas um caso bancário, é um alerta estratégico.

Para investidores, gestores e empresários, o momento pede prudência, análise e visão de longo prazo.

O mercado segue funcionando, mas com uma mensagem clara: segurança nunca deve ser tratada como detalhe.

INSS terá fila nacional para reduzir tempo de espera

O Programa de Gerenciamento de Benefícios (PGB) do Instituto Nacional do Seguro Social (INSS) passou por mudanças, com o objetivo de reduzir o tempo de tramitação de processos.

Entre as principais mudanças está a nacionalização da fila, com a otimização dos servidores para dar

andamento às demandas. As novas regras foram publicadas no Diário Oficial da União.

"A ideia é que a força de trabalho das regiões com melhores indicadores possa atuar nos processos daqueles que estão esperando mais tempo. Além disso, nós focamos naqueles benefícios que possuem

maior número de pessoas aguardando", declarou o presidente do INSS, Gilberto Waller.

De acordo com o Relatório da Fila, divulgado pela instituição em outubro de 2025, o tempo médio para a concessão de benefícios foi reduzido para 35 dias, após alcançar um pico de espera com média de 64 dias, em março do ano passado.

De acordo com Waller, o esforço será concentrado nos benefícios com maior número de pessoas aguardando.

"Essa é a prioridade para a gente atacar essa fila de verdade: tais como os casos do BPC (Benefício de Prestação Continuada) e os benefícios por incapacidade. Isso representa quase 80% da nossa fila e esses são aqueles que vamos atacar prioritariamente."

PROGRAMA

Criado por meio da Lei 15.201/2025, o PGB tem

como objetivo acelerar a revisão de benefícios do INSS e reduzir a fila de espera nos processos, por meio de bonificação de peritos e servidores do INSS, por atividades além da capacidade habitual.

É o chamado Pagamento Extraordinário do Programa de Gerenciamento de Benefícios do Instituto Nacional do Seguro Social (PEPGB), que também sofreu mudanças.

Foram estabelecidos limites diários e regras sobre a participação dos servidores no programa, além de critérios de controle de qualidade.

Em novembro de 2025, após um aumento de 23% no volume de novos processos ao longo do ano, o INSS também instituiu um comitê estratégico para monitorar, avaliar e propor soluções para reduzir a fila de requerimentos de benefícios. (Agência Brasil)

Voz Hispánica

Rádio On-line
Bruselas - Bélgica

www.vozhispanica.com

Su compañera de todos los momentos!

R2PERÍCIAS

GRAFOTÉCNICA E FALSIDADE DOCUMENTAL

Empresa especializada em trabalhos de **PERÍCIA GRAFOTÉCNICA** e de **FALSIDADE DOCUMENTAL**, seja no campo judicial ou extrajudicial, desenvolve trabalhos que visam determinar a autenticidade ou falsidade de assinaturas, rubricas ou textos. Também desenvolve análises para identificação de adulterações ou falsificações em documentos diversos. Consultoria ou atuação judicial de Assistência Técnica em processos cíveis, criminais e trabalhistas, nos casos de incidente de falsidade de assinaturas ou documentos. Os laudos periciais emitidos são elaborados a partir da aplicação de princípios reconhecidos na área de criminalística e na ciência forense.



Portos do Paraná batem recorde com 73,5 milhões de toneladas e alcançam maior crescimento do País

Os portos paranaenses registraram o maior crescimento percentual em volume de cargas entre os portos brasileiros ao longo de 2025. Segundo dados atualizados do Comex Stat, divulgados neste mês de janeiro, o crescimento foi de 10,1% em relação ao ano anterior, reflexo da movimentação de cargas da Portos do Paraná, que passou de 66,7 milhões de toneladas, em 2024, para 73,5 milhões considerando mercadorias exportadas e importadas. O Porto de Santos ficou em 2º.

O recorde histórico da Portos do Paraná já havia sido quebrado no começo do mês de dezembro, quando a movimentação atingiu 70 milhões de toneladas. No dia 31, chegou a 73.506.480 toneladas. Na média, foram mais de 6,1 milhões de toneladas por mês de produtos que entram e saíram do Paraná. Em 2024, a média mensal era de 5,5 milhões de toneladas.

De acordo com estudos técnicos realizados em conjunto com o Ministério de Portos e Aeroportos, a previsão era de que esse volume só fosse alcançado a partir de 2035. Investimentos e a aplicação de um planejamento de gestão estão entre os principais fatores que contribuíram para esse resultado. “O porto que foi premiado seis vezes seguidas como o melhor do Brasil prova, mais uma vez, que é referência para todo o País”, afirmou o governador Carlos Massa Ratinho Junior.

Nos últimos sete anos, o crescimento na movimentação da Portos do Paraná foi de 38,16%, índice muito acima do registrado no período entre 2011 e 2018, quando o aumento foi de 29,15%.

“Não é simplesmente um novo recorde. É uma conquista que reflete em toda a cadeia econômica do nosso Estado. Prova que estamos trabalhando para fazer deste porto um equipamento logístico melhor e mais adequado, atendendo às solicitações do mercado”, comemorou o diretor-presidente da Portos do Paraná, Luiz Fernando Garcia.

Para o secretário estadual de Infraestrutura e Logística, Sandro Alex, o marco atingido é motivo de comemora-



Foto: Claudio Neves/Portos do Paraná

ção. “Esse novo recorde vem coroar o trabalho altamente qualificado que coloca o Paraná, mais uma vez, em evidência com um dos portos mais eficientes do mundo”, afirmou.

PRINCIPAIS DESTAQUES DE 2025

A commodity que apresentou o maior crescimento em 2025 foi o milho, que passou de 1.071.474 toneladas, em 2024, para 5.094.470 toneladas em 2025, representando um aumento de 375%. Outro crescimento expressivo foi o de óleos vegetais, com alta de 32% na movimentação, mantendo o Porto de Paranaguá como líder nacional na exportação do produto. Celulose e açúcar ensacado também se destacaram, com aumentos de 16% e 15%, respectivamente.

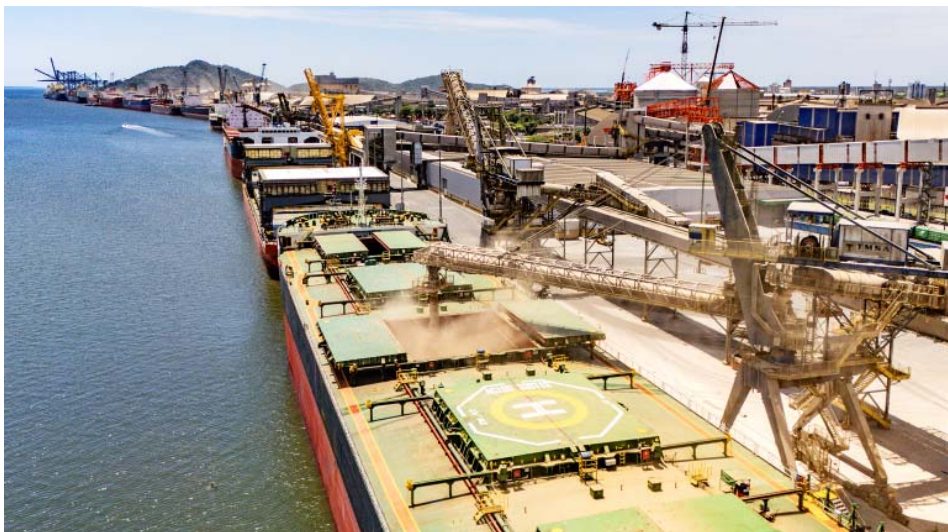
A soja seguiu em alta, com 14,6 milhões de toneladas enviadas para outros países, o que representa 11% a mais do que em 2024. Na safra 2024/2025, o Paraná colheu 21,4 milhões de toneladas de soja, ou seja, o volume movimentado pelo Porto de Paranaguá representa, de forma ilustrativa e não efetiva, 69% de toda a produção do Estado. Vale destacar que o porto também é responsável pelo envio ao Exterior da soja colhida em outros estados, como Mato Grosso do Sul e São Paulo, por exemplo.

O farelo de soja também se destacou ao longo do ano, com aumento de 5% em comparação ao período anterior, totalizando 6,5 milhões

de toneladas exportadas.

A madeira ficou entre os três principais produtos exportados, totalizando 1,6 milhão de toneladas - 0,24% a mais do que em 2024. Um dos principais destinos da mercadoria são os Estados Unidos. Vale destacar que a movimentação se manteve em linha, apesar da instabilidade gerada no mercado até a confirmação de que o produto ficaria fora dos tarifas aplicados aos produtos brasileiros anunciados pelo governo norte-americano nos meses de abril e agosto.

Os fertilizantes lideraram o volume na importação, alcançando a marca de 11.609.133 toneladas, crescimento de 4%, batendo, mais uma vez, o recorde histórico. Os portos paranaenses seguem como a principal porta de entrada do produto no País. Mais de 25% do consumo nacional chega por Paranaguá e Antonina. O grupo dos cereais, como trigo, malte e cevada, também registrou recorde, com o desembarque de 1.104.808 toneladas em 2025, frente a 1.078.673 toneladas em 2024.

FATORES DE IMPULSIONAMENTO

Além das estratégias que possibilitaram a aplicação de uma logística inteligente, elaborada pela empresa pública nos últimos oito anos para otimizar a operação de cargas, também houve melhorias estruturais.

Com a conclusão da derrocagem - remoção de parte do maciço rochoso da Pedra

da Palangana —, no final de 2024, foi possível tornar a navegabilidade no canal de acesso mais segura, com menos manobras e, consequentemente, mais ágil.

As ações e os investimentos constantes em dragagens permitiram o aumento do calado operacional — distância entre a superfície da água e o ponto mais profundo da embarcação. Um calado maior possibilita que o navio receba mais mercadorias de uma única vez, ampliando a capacidade operacional da estrutura portuária e reduzindo os custos para quem exporta ou importa.

Em menos de um ano, a empresa pública obteve duas permissões para o aumento do calado, fruto de um trabalho contínuo, com planejamento e ações práticas. Em dezembro de 2024, o calado passou de 12,8 metros para 13,1 metros e, em setembro de 2025, para 13,3 metros. Os 50 centímetros adicionais permitiram, por exemplo, o embarque de 3,7 mil toneladas a mais por navio.

Como resultado dessas mudanças, no início de dezembro, o Porto de Paranaguá carregou, nos porões do MV Minoan Pioneer, 77 mil toneladas de milho — um recorde. Foi a maior quantidade de granel vegetal sólido já embarcada em um único navio. O prazo para a conclusão de todos os investimentos previstos nos editais varia de cinco a sete anos, de acordo com as especificidades de cada contrato, contados a partir da assinatura definitiva das concessões. (AENPR)

Venezuela: Democracia tutelada e a complacência que custa caro

Por Álvaro Costa - Advogado, analista político e colunista

A leitura apressada dos acontecimentos recentes na Venezuela como vitória democrática exige prudência. Na América Latina, libertações anunciadas com entusiasmo costumam ocultar rearranjos de poder, não rupturas genuínas.

A queda de Nicolás Maduro não foi súbita nem imprevisível. É o desfecho lógico de um processo prolongado de erosão institucional, econômica e moral, no qual a soberania venezuelana foi traçada. Isso ocorreu tanto por um regime autoritário interno quanto por alianças internacionais que trataram o país como ativo estratégico que, diga-se de passagem, não se sustentaria por muito tempo. Esqueceram da nação!

Do ponto de vista da legitimidade política e jurídica, a prisão de Maduro não pode ser analisada apenas sob a ótica da soberania formal. Maduro já não exercia o poder com base em mandato legítimo, fruto de eleições livres, competitivas e reconhecidas internacionalmente. A ruptura institucional, a manipulação sistemática do processo eleitoral, a supressão de poderes independentes e a repressão a opositores esvaziaram qualquer resquício de legalidade democrática.

É nesse ponto que a responsabilidade brasileira precisa ser enfrentada sem narrativas esquivadoras da verdade. O governo Lula optou por uma complacência política consciente com o regime de Maduro. Sob o discurso da não intervenção e proteção da soberania, relativizou violações sistemáticas de direitos humanos e insistiu em reconhecer legitimidade onde já não havia instituições funcionais e formais.

Essa postura não passou despercebida. Diplomatas brasileiros, inclusive em manifestações públicas, advertiram para o custo reputacional de alinhar o Brasil a uma ditadura desacreditada. A política externa presidencial ignorou alertas técnicos, trocando

tradição diplomática por afinidade ideológica de um partido e não de uma nação.

O silêncio brasileiro não foi neutro; foi escolha. E escolhas têm consequências. Ao se omitir por anos, o Brasil perdeu autoridade moral e capacidade de influência no desfecho da crise. Quando os Estados Unidos intervieram diretamente, restou apenas esperar, sem protagonismo.

A tragédia venezuelana deixa uma lição dura para a região. Soberania não se perde apenas com tanques, mas também com silêncios cúmplices e diplomacias seletivas. E a democracia, quando relativizada por conveniência política, deixa de ser valor para se tornar discurso.

A atuação americana tampouco merece romantização. A transição democrática anunciada carrega interesses claros, sobretudo energéticos. O petróleo venezuelano segue no centro da disputa. A pergunta incômoda permanece: trata-se de libertação ou simples troca de gestores?

Para o Brasil, o episódio deve servir de autocrítica. Política externa não pode ser guiada por simpatias pessoais ou narrativas ideológicas. Quando a diplomacia abdica de princípios em nome de conveniências, perde relevância, liderança e respeito internacional, comprometendo inclusive interesses econômicos e estratégicos do próprio país e enfraquecendo sua capacidade de influenciar crises regionais futuras com credibilidade e responsabilidade histórica duradoura que sempre fizeram parte da história brasileira. Agora não mais!



WhatsApp 82 98113-2350
alvarocostaadvogado@gmail.com

MAUER
Corretora de seguros

A sua segurança em PRIMEIRO LUGAR

SEGURO DE AUTOMÓVEIS

SEGURO DE CAMINHÕES

SEGURO DE MOTOS

SEGURO DE BICICLETAS

MAUER CORRETORA DE SEGUROS DESDE 2019

100% ON-LINE

SOLICITE ORÇAMENTO PELO TELEFONE/ WHATSAPP:

Fazemos seguros para todos os tipos de veículos.

WWW.MAUERSEGUROS.COM.BR (41) 3387-8350

MKG DIESEL
OFICINA E PEÇAS

OFICINA E PEÇAS PARA CAMINHÕES

Está procurando uma mecânica de qualidade para fazer a manutenção da sua frota?

MKG DIESEL OFERECE:

- Profissionais capacitados
- Peças com qualidade e garantia
- Preço justo

Faça seu orçamento sem compromisso

[41] **3011-1872 | 99189-8630**

Rua Leonor Negrelo Baldan, 55 - Bairro Tatuquara - Curitiba

Novo sistema da Sanepar garante tratamento de água em Matinhos mesmo com chuva

Implantado em tempo recorde pela Sanepar, o novo sistema de tratamento de água de Matinhos, no Litoral do Paraná, já beneficiou os moradores e veranistas com maior segurança hídrica nesta temporada de verão. A tecnologia – chamada de floco-decantador – já evitou que a Estação de Tratamento de Água (ETA) da cidade fosse paralisada em dias de chuva intensa na região.

Finalizada em dezembro, a obra teve investimento de R\$ 6,1 milhões e aumentou a eficiência da estação de tratamento.

O diretor-presidente da Sanepar, Wilson Bley, diz que agora, mesmo em dias de chuva, quando acontece o deslocamento de matéria orgânica pelo rio, aumentando a turbidez da água, a ETA Matinhos segue operando normalmente. “O floco-decanta-

dor é uma estratégia importante para manter a captação, o tratamento e a distribuição da água para a população da região. Já tivemos períodos chuvosos nesta temporada e evitamos a paralisação da estação ao implementar esta nova etapa no tratamento”, afirma.

A ETA Matinhos faz a captação da água no Rio Cambará, curso que vem direto da Serra do Mar. Por sua excelente qualidade, não há necessidade de realizar todas as etapas do tratamento convencional de água, sendo suficiente o sistema de filtragem direta.

O gerente da regional Litoral da Sanepar, Marcos Muniz, esclarece que em dias de chuva a turbidez, condição causada pelo excesso de partículas suspensas e que interferem na potabilidade da água, reduz a capacidade de fil-

Foto: Sanepar



tragem da ETA e exige outros processos, que agora são feitos pelo floco-decantador.

“Na temporada passada, a ETA acabou ficando parada alguns períodos, e tudo isso impactou o abastecimento. Para que não ocorresse isso novamente, implantamos o floco-decantador. Ele come-

çou a operar em dezembro. Já tivemos uma chuva significativa no Litoral e se não tivesse o sistema, a estação ficaria parada por cerca de 12 horas. Tivemos um belo resultado, não precisamos parar a estação de tratamento”, conta Muniz.

Ele ressalta que a obra foi concluída em tempo

recorde. Os benefícios do floco-decantador vão além da temporada de verão, estendendo-se durante todo o ano, especialmente em períodos chuvosos. “É uma obra muito importante e não medimos esforços para que ela estivesse operando no momento que a população mais precisava”.

O acionamento do floco-decantador acontece quando surgem alterações na turbidez da água, identificadas por instrumentos que fazem o monitoramento em tempo real, 24 horas por dia. As informações são enviadas para o Centro de Controle da Sanepar e a equipe de apoio é acionada de maneira imediata para operar a estrutura.

O pré-tratamento realizado pelo floco-decantador utiliza produtos químicos para aglutinar as partículas de matéria orgânica e inorgânica. Os flocos formados nesta etapa são depositados no fundo de tanques por meio da decantação. Mais limpa, a água segue para a estação de tratamento para filtragem e finalização do processo. O novo sistema tem capacidade para tratar 120 litros de água por segundo. (AENPR)

Paraná liderou ranking nacional de contratações via Agências do Trabalhador em 2025

O Paraná encerrou 2025 na liderança nacional de colocações do Sistema Nacional de Emprego (Sine), consolidando-se como o Estado que mais intermediou contratações formais no País ao longo do ano via Agências do Trabalhador. De acordo com os dados oficiais, o Sine Estadual do Paraná contabilizou 173.705 trabalhadores contratados, o que representa 28,24% de todas as colocações no Brasil em 2025.

No cenário nacional, o desempenho paranaense aparece com ampla vantagem sobre os demais estados. O Ceará, segundo colocado no ranking, registrou 59.296 colocações, o equivalente a 9,64% do total nacional, enquanto São Paulo, terceiro colocado, somou 48.864 trabalhadores inseridos no mercado de trabalho, correspondendo a 7,94% das intermediações.

Ao todo, o sistema do Sine registrou 615.127 trabalhadores colocados no País em 2025, resultado das ações de intermediação realizadas por entes estaduais, municipais e parceiros credenciados. Desse total, mais de um quarto das contratações passaram diretamente pelo Paraná, evidenciando o protagonismo do Estado na política pú-

blica de emprego e renda.

A análise mensal dos dados reforça a consistência do desempenho paranaense ao longo de todo o ano. Mesmo em períodos tradicionalmente mais desafiadores para o mercado de trabalho, como o início e o fim do ano, o Paraná manteve números elevados de colocações. Os melhores resultados foram registrados entre os meses de julho e outubro, com destaque para setembro (17.065) e outubro (17.372), quando o mercado apresentou maior aquecimento.

Segundo o secretário estadual do Trabalho, Qualificação e Renda, Do Carmo, o resultado é reflexo de uma política contínua de fortalecimento da rede de atendimento e da aproximação com o setor produtivo. “O Paraná tem investido de forma permanente na modernização das Agências do Trabalhador, na qualificação da mão de obra e no diálogo direto com as empresas. Esses números mostram que estamos conseguindo transformar vagas abertas em empregos reais”, destacou.

O secretário também ressaltou que a liderança nacional não é fruto de ações pontuais, mas de uma estratégia estruturada. “Nossa prioridade é garantir que o trabalhador tenha

acesso rápido às oportunidades e que o empresário encontre o perfil profissional que precisa. Essa conexão eficiente é o que sustenta o Paraná na primeira colocação do ranking nacional”, afirmou.

Outro fator que contribuiu para o desempenho positivo foi a capilaridade da rede de atendimento, com Agências do Trabalhador distribuídas em todas as regiões do Estado, além da integração com ações de qualificação profissional e programas de empregabilidade. Essa estrutura permitiu respostas rápidas às demandas do mercado e maior efetividade dos encaminhamentos.

Segundo Do Carmo, no contexto nacional, os dados de 2025 indicam uma retomada gradual do mercado de trabalho formal, com crescimento no número de vagas e maior participação dos serviços públicos de emprego. Nesse cenário, o Paraná se destaca não apenas pelos números absolutos, mas pela regularidade dos resultados ao longo do ano.

“Com o desempenho registrado em 2025, o Paraná encerrou o ano consolidado como referência nacional em políticas ativas de emprego, reforçando o papel do Sine como instrumento estratégico para geração de oportunidades,

inclusão produtiva e fortalecimento da economia estadual”, ressaltou o secretário.

A última atualização do Cadastro Geral de Empregados e Desempregados (Caged) divulgada em 2025, com os dados de novembro, também reafirmaram o bom momento do Paraná na geração de empregos. Pelo levantamento publicado pelo Ministério do Trabalho e Emprego (MTE), o Paraná ocupa a terceira posição entre os estados com maior saldo de empregos em dois recortes, tanto no acumulado do ano quanto nos últimos 12 meses.

Considerando apenas os números do ano, entre janeiro e novembro, o Paraná chegou a um saldo de empregos de 131.674, fruto de 1.913.872 contratações e 1.782.198 demissões. Apenas São Paulo (541.115) e Minas Gerais (151.364) apresentaram desempenho superior no período. Tendo em vista os 12 meses anteriores, o saldo paranaense ficou em 91.889 vagas — um reflexo das 2.023.507 admissões entre dezembro de 2024 e novembro de 2025, ante os 1.931.618 desligamentos. Desta vez, no entanto, as duas unidades da Federação com melhor rendimento foram São Paulo (350.546) e Rio de Janeiro (109.821).

(AENPR)

DIVULGUE SUA EMPRESA OU SEU NEGÓCIO!

Consulte promoções e garanta os melhores preços e qualidade.

Peça seus blocos, banners, panfletos e cartões

FAÇA SEU PEDIDO: (41) 3077-1234

Rua Conselheiro Laurindo, 2141

O SEGURO QUE TE PROTEGE EM TODOS OS MOMENTOS

Residencial
 Auto
 Viagem
 Vida
 Empresarial
 E muito +

FAÇA SUA COTAÇÃO ONLINE AGORA

(41) 9 9569-0022

DALLAMARTHASEGUROS.COM.BR

Indústria do Estado tem terceiro melhor desempenho do País em novembro de 2025

A produção industrial do Paraná avançou 1,1% em novembro, apresentando um resultado superior ao da indústria brasileira no mesmo período, que foi de estagnação (0%). Os dados fazem parte da Pesquisa Industrial Mensal (PIM), divulgada na quarta-feira (14) pelo levantamento do Instituto Brasileiro de Geografia e Estatística (IBGE).

O desempenho do Estado foi o terceiro melhor do País nesse recorte, ficando atrás apenas de Mato Grosso (7,2%) e Espírito Santo (4,4%). Outras Unidades da Federação com parti-

cipação importante nesse setor da economia nacional registraram retração, casos de São Paulo (-0,6%), Santa Catarina (-0,8%) e Rio de Janeiro (-1,9%).

Considerando todos os 11 meses já divulgados pelo IBGE, novembro representou o segundo maior crescimento industrial paranaense em 2025. Somente em fevereiro, com 2%, o setor viveu aumento superior.

Em outros dois recortes, o Paraná também teve evolução, com 0,5% de alta no acumulado dos últimos 12 meses (dezembro de 2024 a novembro

Foto: Gilson Abreu/AEN



de 2025) e 0,4% no acumulado do ano (janeiro a novembro do ano passado). Nos dois casos, o principal segmento a sustentar o desempenho estrutural da indústria local foi o de fabricação de produtos químicos. No filtro dos 12 meses anteriores, o incremento deste setor foi de 9,9%; no que engloba apenas os dados de 2025, de 9,1%.

Outro vetor relevante foi o da fabricação de celulose, papel e produtos de papel, que mostrou-se equilibrado, mantendo o mesmo índice de ascensão nos dois cenários: 4,1%.

(AENPR)

Paraná tem 17,9 mil vagas de emprego abertas nas Agências do Trabalhador

O Paraná inicia a semana com 17.963 vagas de emprego com carteira assinada disponíveis nas Agências do Trabalhador e postos avançados em todo o Estado. As oportunidades abrangem diferentes níveis de escolaridade e perfis profissionais, reforçando o bom momento do mercado de trabalho paranaense e a atuação contínua do Governo do Estado na intermediação de mão de obra.

As vagas estão concentradas principalmente nos setores industrial, comercial, de serviços e agropecuário, refletindo a diversidade da economia estadual e a demanda contínua por trabalhadores em diferentes regiões. O cargo com maior número de oportunidades é o de alimentador de linha de produção, que soma 4.194 vagas, seguido por abatedor (1.140), cobrador interno (918) e operador de caixa (641).

Na Região Metropolitana de Curitiba, são 3.947 vagas abertas, com destaque para cobrador interno (918), alimentador de linha de produção (288), auxiliar de logística (232) e operador de caixa (215). O volume expressivo reforça a importância da região

como um dos principais polos de geração de empregos do Estado.

Somente na Agência do Trabalhador de Curitiba, estão disponíveis 466 vagas, principalmente para operador de telemarketing ativo e receptivo (50), auxiliar nos serviços de alimentação (29), alimentador de linha de produção (27) e faxineiro (25), contemplando perfis variados e diferentes níveis de experiência.

Entre os núcleos regionais do interior, Cascavel concentra um dos maiores volumes de oportunidades, com 5.880 vagas, impulsionadas pela indústria de alimentos e pelo setor agropecuário. Os principais cargos são alimentador de linha de produção (1.785), abatedor (885), trabalhador volante da agricultura (209) e operador de caixa (180).

O Núcleo Regional de Campo Mourão registra 1.782 vagas, com destaque para alimentador de linha de produção (316), abatedor (180), repositor de mercadorias (102) e trabalhador volante da agricultura (60). Já em Foz do Iguaçu, são 1.820 oportunidades, principalmente nos cargos de alimentador de

linha de produção (599), repositor de mercadorias (97), operador de caixa (90) e abatedor (75).

Outras regiões também apresentam números relevantes. Londrina soma 1.393 vagas, com forte presença do comércio e da indústria, enquanto Maringá contabiliza 786 oportunidades, especialmente para alimentador de linha de produção, magarefe e trabalhador no cultivo de árvores frutíferas. Em Paranaguá, são 634 vagas, com destaque para atendente de lojas e mercados, açougueiro, repositor de mercadorias e operador de caixa.

Os núcleos de Pato Branco (490 vagas), Ponta Grossa (306) e Umuarama (685) reforçam a capilaridade da rede de atendimento das Agências do Trabalhador, levando oportunidades a diferentes regiões e fortalecendo a geração de emprego local, especialmente em atividades industriais, agrícolas e de serviços gerais.

Além das vagas operacionais, o levantamento também aponta 42 oportunidades para cargos técnicos e de nível superior, incluindo técnico de enfermagem, assistente adminis-

trativo, eletricitista, engenheiro mecânico, advogados, analistas administrativos, analistas ambientais, professores, soldador, farmacêutico, entre outros. Há ainda vagas de estágio, principalmente para estudantes das áreas de química, direito, contabilidade, administração e tecnologia da informação.

Para o secretário de Estado do Trabalho, Qualificação e Renda, Do Carmo, o volume de vagas demonstra a força da economia paranaense e o papel estratégico da intermediação de mão de obra. “Esses números refletem o compromisso do Governo do Paraná em aproximar quem busca uma oportunidade das empresas que precisam contratar. As Agências do Trabalhador são uma ponte segura e eficiente para promover emprego, renda e desenvolvimento em todas as regiões do Estado”, destaca o secretário.

Os interessados devem procurar a Agência do Trabalhador mais próxima, com documentos pessoais, ou acessar os canais digitais oficiais para consultar as vagas disponíveis e realizar o encaminhamento. (AENPR)

Com aporte de R\$ 1,4 bilhão, Estado reforça investimentos em transporte para o SUS

O Governo do Estado, por meio da Secretaria da Saúde (Sesa), vem ampliando de forma consistente os investimentos para garantir que o paciente chegue ao atendimento em saúde como parte fundamental do cuidado na área. O transporte sanitário tem papel estratégico para assegurar o acesso da população a consultas, exames e procedimentos, especialmente quando há necessidade de deslocamento entre municípios ou regiões. Nos últimos anos, apenas nesse segmento, foram investidos mais de R\$ 1,4 bilhão.

Em 2025, as aquisições para o transporte sanitário concentraram o maior volume de recursos e de veículos desde 2019, alcançando o nível mais elevado desde então. Ao longo do ano passado, foram repassados aos municípios recursos para a compra de 2.038 veículos, entre ônibus, ambulâncias e vans destinadas ao transporte de pacientes, com um investimento de R\$ 391,9 milhões.

Somam-se a esse montante a entrega de 150 vans e 50 veículos, com investimento adicional de R\$ 94 milhões, totalizando mais de R\$ 486 milhões aplicados na renovação e ampliação da frota.

Para o secretário de Estado da Saúde, Beto Preto, as aquisições desses novos veículos garantem um transporte sanitário mais seguro e humanizado para a população do Paraná. “A renovação da frota é fundamental para

qualificar o atendimento aos usuários do SUS, que muitas vezes precisam se deslocar para outros municípios para a realização de consultas e exames especializados”, disse Beto Preto. “Essa melhoria contribui para ampliar a resolutividade da assistência, aproximar os serviços das famílias e promover mais qualidade de vida para a população”, ressaltou.

Esse fortalecimento vem crescendo ano a ano. Entre 2021 e 2024, os repasses aos municípios para essa finalidade somaram R\$ 794 milhões, viabilizando a aquisição de 6.439 veículos para o transporte sanitário em todo o Estado. Além disso, no mesmo intervalo de anos foram adquiridos pela Sesa mais 2.217 unidades, entre veículos, furgões, ambulâncias e vans, que ultrapassaram os R\$ 163 milhões, reforçando a continuidade da política de investimento na área.

Magali Meurer faz parte da equipe técnica da Secretaria da Saúde de Nova Prata do Iguaçu, no Sudoeste. Ela diz que o transporte sanitário mudou muito nos últimos anos no município. “Somos um município pequeno, e a maioria dos tratamentos são feitos nos centros de referência. Esse incentivo que o Governo do Estado disponibilizou foi de suma importância para a gente poder, além de ofertar o tratamento para esse paciente, também garantir o transporte com segurança e com qualidade”, afirmou. (AENPR)

reparos24h

FAWZE ABESS

41 99874-6042

WWW.REPAROS24H.COM.BR

CONTATO@REPAROS24H.COM.BR

LEIA O QR CODE

Universidades estaduais ampliam número de programas bem avaliados pela Capes

As universidades estaduais do Paraná conquistaram bons resultados na Avaliação Quadrienal da Coordenação de Aperfeiçoamento de Pessoal de Nível Superior (Capes), agência vinculada ao Ministério da Educação (MEC). O levantamento foi divulgado nesta semana e analisa a qualidade dos programas de pós-graduação stricto sensu em todo o País, referente ao período de 2021 até 2024.

Ao todo, 53 programas

das instituições estaduais paranaenses elevaram suas notas, 16 tiveram desempenho considerado de alto padrão internacional, e 146 são considerados bons e muito bons.

O sistema de avaliação é o principal instrumento de aferição da qualidade dos cursos de pós-graduação brasileiros, considerando critérios como produção científica, impacto social, internacionalização e nível de formação dos docentes. Os dados são coletados por meio da

Plataforma Sucupira e avaliados por comissões de especialistas e pelo Conselho Técnico-Científico.

A classificação é expressa em notas, numa escala de 1 a 7. Os conceitos 7 e 6 expressam excelência internacional; 5 e 4 são considerados muito bom e bom; 3 é regular; e 2 e 1 implicam no descredenciamento dos cursos.

Os resultados obtidos pelas universidades estaduais do Paraná confirmam a importância do in-

vestimento em pesquisa, como explica o secretário de Estado da Ciência, Tecnologia e Ensino Superior (Seti), Aldo Bona. “Esse desempenho é fruto de investimentos contínuos em infraestrutura, bolsas, pesquisa e valorização dos nossos docentes e pesquisadores. Além da melhoria das notas neste levantamento, os cursos de mestrado e doutorado têm impacto direto no desenvolvimento social e econômico do Paraná”, afirma. (AENPR)

Tu, Senhor, guardarás em perfeita paz aquele cujo propósito está firme, porque em ti confia.

Isaías 26.3

Nos momentos mais difíceis da nossa vida, a atitude mais sensata é confiar em Deus. Porque quando entregamos a Ele todas as nossas preocupações, não existe nada que nos possa parar.

O Deus Todo Poderoso quer te ajudar a superar qualquer problema através da Sua Palavra!

Uma semana cheia da presença de Deus na sua vida e família.



PR. MARCOS GOMES
@PRO.MARCOSGOMES

O MELHOR ESTÚDIO DE ALAGOAS

Televisores para projeções de logo marca, vinheta, propagandas e conteúdo em geral.

Locação a partir de 1h de duração, para gravação e/ou transmissão

Estúdio flexível com opções de cenários personalizados para podcasts, vídeos, aulas, lives, propagandas e muito mais.

Capacidade para até 4 pessoas na área de gravação e 2 acompanhantes na área de convivência.

As luzes do painel de fundo adaptam-se às cores da sua logomarca ou preferência.

Localização

Está localizado no Norcon Empresarial, salas 510 e 511. Em frente ao Macelô Shopping, Av. Comendador Gustavo Palma, 2789 - Mangabeiras, Maracá - AL, 57037-532

Serviços Inclusos

- Aluguel do estúdio completo, equipamentos e cenografia
- Produtor de audiovisual (direção de gravação)
- Entrega dos arquivos de áudio e vídeo em até 2h* (Câmeras e microfones individuais + vídeo e áudio editados pela mesa de captura)
- Recepção acolhedora para receber os convidados

GRAVAÇÃO DE PODCAST

- Captação com 3 câmeras simultâneas
- Microfones profissionais
- Iluminação de estúdio profissional
- Operador técnico na gravação
- Orientação técnica durante o processo
- Arquivos entregues em 24h em alta resolução

PRODUÇÃO DE AULAS E CURSOS

- Cenário neutro ou personalizado
- Gravação com até 3 câmeras
- Microfonação com lapela
- Iluminação específica para cursos
- Operador técnico no estúdio
- Arquivos em alta resolução entregues em 24h

CAPTAÇÃO DE VÍDEO PUBLICITÁRIO ou INSTITUCIONAL

- Briefing detalhado antes da gravação
- Captação com equipamentos profissionais
- Microfonação adequada ao ambiente
- Iluminação de apoio
- Direção de cena durante as gravações
- Arquivos entregues em alta qualidade

ENSAIOS FOTOGRÁFICOS PUBLICITÁRIO CORPORATIVO

- Sessão com duração a partir de 1h
- Orientação de poses
- Variedade de fundos e cenários
- Tratamento de cor e luz
- Direção de cena durante as gravações
- Arquivos entregues em alta qualidade

Aqui criamos o seu Podcast do Zero

CONQUISTE SUA AUTORIDADE NO DIGITAL

Infraestrutura de Alto Padrão
Nosso estúdio é equipado com tecnologia de ponta, proporcionando áudio e vídeo com qualidade profissional para que seu conteúdo tenha impacto e credibilidade.

Gravação e Edição Premium
Conte com uma equipe especializada para cuidar de cada detalhe da produção, garantindo um produto final refinado, envolvente e pronto para conquistar sua audiência.

Identidade Visual e Branding
Criamos logotipo, vinheta, identidade visual completa, alinhadas à estratégia da sua marca para que você se destaque em meio à concorrência com mídia 100% para podcasts.

Distribuição Estratégica
Seu conteúdo publicado e otimizado nas principais plataformas: Spotify e YouTube. Produção de cortes e cards estratégicos para divulgação nas mais diversas redes sociais.

Consultoria e Mentoria Especializada
Além da produção, oferecemos estratégias personalizadas para posicionar seu podcast ou vídeos como referência no mercado.

Monetização e Crescimento
Quer transformar seu conteúdo em um negócio rentável? Auxiliamos na criação de estratégias de monetização, parcerias e crescimento orgânico e pago.

PARA DÚVIDAS OU outros serviços

Entre em contato
82 98113-8668 @g3producoesdigitais



O MELHOR ESTÚDIO DE ALAGOAS

Aqui criamos o seu Podcast do Zero
CONQUISTE SUA AUTORIDADE NO DIGITAL



Entre em contato
82 98113-8668

Com investimento de R\$ 67 milhões, Estado e prefeitura vão fazer trincheira no Jardim Botânico

O Governo do Estado e a Prefeitura de Curitiba vão investir R\$ 67,9 milhões na melhoria da infraestrutura viária na região do Jardim Botânico, com a construção de uma nova trincheira, facilitando o acesso de quem se desloca da Capital para o Litoral e vice-versa pela BR-277. O governador Carlos Massa Ratinho Junior e o prefeito Eduardo Pimentel assinaram na quarta-feira (14) no Palácio Iguaçu o convênio que autoriza a execução da obra.

O projeto feito pelo Instituto de Pesquisa e Planejamento Urbano de Curitiba (Ippuc) prevê a construção de uma trincheira sob a Avenida Prefeito Lothário Meissner que vai permitir a ligação direta entre as ruas Ostoja Roguski e Alberto Twardowski. Também serão implantadas alças de acesso e um complexo viário completo, com iluminação, sinalização e urbanização, para funcionamento do sistema de circulação da trincheira, totalizando melhorias em cerca de dez ruas da região. Os recursos são da Secretaria

de Estado das Cidades.

A obra se complementa ao aumento de capacidade de BR-277, que vai ganhar três pistas até o Litoral a partir deste ano, dentro do pacote previsto no Programa de Concessões Rodoviárias do Paraná. As obras desse trecho serão executadas pela EPR Litoral Pioneiro. O objetivo é facilitar a conexão com a BR-277, uma das saídas da capital com destino ao Litoral, que passará a receber uma pista nova em cada sentido a partir deste ano.

“É um grande anúncio para o início do ano. São R\$ 67 milhões para essa nova trincheira do Jardim Botânico. Daremos mais comodidade, segurança no trânsito, e vamos dar mais mobilidade para a cidade. Curitiba ganhará velocidade. Essa obra também atende uma demanda imensa da população”, disse Ratinho Junior. “É um local que reúne a Universidade Federal do Paraná e a Federação das Indústrias do Paraná. Vamos tirar o entroncamento que causa filas”.

A expectativa é que as obras

Foto: Felipe Hensche/AEN



melhorem o deslocamento de moradores e visitantes na área, reduzindo congestionamentos e facilitando o acesso a importantes vias de Curitiba. “São recursos a fundo perdido, uma obra que resolve um gargalo histórico, que ajuda na mobilidade de todo o Água Verde, Rebouças, com uma transposição com os bairros da região do Cajuru”,

disse o prefeito. “Além disso, o Jardim Botânico é um cartão-postal, ou seja, também vai impactar muito o turismo de Curitiba”.

O secretário das Cidades, Guto Silva, destacou que os recursos já estão garantidos. “É uma obra desenhada com a Prefeitura para dialogar com a melhoria da BR-277. Estamos olhando para a comple-

xidade dessa ligação e vamos resolver esse gargalo”, acrescentou.

OUTRAS OBRAS PELA CAPITAL

Essa é mais uma obra do pacote da parceria com a Prefeitura de Curitiba. No ano passado foram formalizados convênios para a implantação

do novo sistema trinário de viadutos na Marechal Floriano Peixoto e as duas trincheiras da Linha Verde.

O trinário da Marechal Floriano Peixoto é considerado uma das maiores intervenções na infraestrutura viária de Curitiba. O convênio firmado pela Secid prevê R\$ 164 milhões em recursos do Tesouro Estadual e R\$ 8,6 milhões de contrapartida da Prefeitura para a construção de dois novos viadutos, nas ruas Anne Frank e Francisco Ferreira Souza, além da readequação do viaduto já existente na Marechal Floriano. As obras devem começar em breve.

O Governo do Estado e a Prefeitura de Curitiba vão implantar duas novas trincheiras na Linha Verde para facilitar a ligação entre os bairros Xaxim e Capão Raso.

O governador Carlos Massa Ratinho Junior e o prefeito Eduardo Pimentel assinaram nesta terça-feira (1º) o convênio que autoriza a licitação da obra, que vai receber R\$ 119,5 milhões de investimento.

(AENPR)

Primeiro fim de semana de shows do Verão Maior reúne 722 mil pessoas

O primeiro final de semana de shows do Verão Maior Paraná 2026 já é de recordes. De sexta-feira (09) até domingo (11), foram 722 mil pessoas que acompanharam as apresentações de grandes artistas do cenário musical brasileiro em Matinhos e Pontal do Paraná, passando pelo eletrônico, sertanejo e pagode. E é só o início da temporada, que terá ainda outros quatro fins de semana de muita música no Litoral do Estado.

Para termos de comparação, o primeiro final de semana da temporada 2024 levou 135 mil pessoas para as apresentações, que ocorriam somente às sextas e sábados. A partir de 2025, a programação do Verão Maior Paraná adicionou uma terceira data em alguns domingos, como foi o caso do primeiro, que reuniu 303 mil pessoas em três noites. Os 722 mil deste

Foto: Roberto Dziura Jr/AEN



Com 34 mil pessoas, o grupo fechou a noite no Centro de Eventos Marissol com muito pagode, energia e sucessos cantados em coro

ano representam um aumento de 435% em relação a 2024 e de 138% em relação a 2025.

A abertura em Matinhos em 2026 ficou com o DJ Alok, que tem o maior público da história do festival de verão paranaense. Foram 338 mil pessoas ao longo da faixa de areia e também na avenida que passa pela orla, um verdadeiro

mar de gente. E o show foi mais que especial para os paranaenses. As batidas eletrônicas foram acompanhadas de muitas luzes, lasers, telões com visual futurista e um show com 300 drones no céu, que projetaram a Ponte de Guaratuba, a obra mais emblemática do Litoral e que deve ser entregue em abril deste ano. Já no sábado (10), a du-



Cantor Belo encerrou o primeiro fim de semana de shows do Verão Maior Paraná, diante de um público de quase 140 mil pessoas, neste domingo (11)

pla Zé Neto & Cristiano, um dos principais nomes do sertanejo atual, e o DJ Jiraya Uai levaram 167 mil pessoas para Matinhos. É o segundo maior número registrado no festival promovido pelo Governo do Estado, atrás justamente de Alok. O show da dupla sertaneja teve até participação da Banda da Polícia Militar do Paraná na música

“Seu Polícia”. No domingo (11), foi a vez do pagode invadir as areias de Matinhos com Belo e Jeito Moleque, reunindo 152 mil pessoas. Essa apresentação foi a 4ª maior entre todas as edições do Verão Maior Paraná, empatada com a de Simone Mendes, em 2024.

Em Pontal, CountryBeat e Luan Pereira, dois representantes do agronejo, abri-

ram os trabalhos na sexta (09) reunindo 31 mil pessoas no Centro de Eventos Marissol, considerado naquele momento o segundo maior público da história do palco. Mas a marca durou até o dia seguinte, com os pagodeiros do Atitude 67 e Kamisa 10 levando 34 mil pessoas para as apresentações.

Ao todo, serão cinco finais de semana de shows gratuitos, até 8 de fevereiro, com quase 40 atrações nas areias de Caiobá, em Matinhos, e no Centro de Eventos Marissol, em Pontal do Paraná. Passam ainda pelas arenas do Verão Maior Paraná grandes nomes da música nacional e internacional, como Gustavo Lima, Ana Castela, Inner Circle, Gipsy Kings by Andre Reyes, Paralamas do Sucesso, Roupas Nova, Zezé di Camargo & Luciano, Raça Negra, Dilsinho, entre outros. (AENPR)



PSICANÁLISE

DÉBORA LIMA
RAQUEL LIMA

[41] 9 9525-9015

psicoequilibrium11

Av. Cândido Hartmann, 528 - sala 66
Edifício Champagnat Executive Center



Brasil

contabilidade

POTENCIALIZE O SUCESSO DO SEU NEGÓCIO COM A
BRASIL CONTABILIDADE

Entre em contato conosco, estamos prontos para
te auxiliar e ajudar sua empresa.

(41) 98461-0941 <https://brasilcont.com.br/> [brasil_contabilidade](#)

Avenida Marechal Floriano Peixoto, 3006, Parolin - Curitiba/PR