



Tecpar inicia projeto inédito para estudar DNA do solo do Paraná

O Paraná iniciou um projeto de agricultura regenerativa inédito no Brasil, que une biotecnologia ao manejo sustentável dos solos.

Coordenado pelo Instituto de Tecnologia do Paraná (Tecpar), o Solo Vivo Paraná é o primeiro rastreamento microbiológico do solo realizado em

escala estadual, que servirá como base para a construção de um Mapa Genético dos Solos Paranaenses.

| Página 2

Petrobras faz nova descoberta no pré-sal da Bacia de Campos

A Petrobras localizou a presença de hidrocarbonetos no pré-sal da Bacia de Campos. A identificação foi no bloco C-M-477 do poço exploratório perfurado no Setor SC-

AP4 da região. De acordo com a nota da companhia, em profundidade d'água de 2.984 metros, o poço 1-BRSA-1404DC-RJS está localizado a 201 km da costa do estado do Rio de Janeiro.

“O intervalo portador de hidrocarbonetos foi constatado através de perfis elétricos, indícios de gás e amostragem de fluido”, afirmou a petrobras.

| Página 4

Especialista da USP recomenda cautela com cúrcuma em cápsulas

A cúrcuma é uma raiz amplamente utilizada na culinária e na medicina alternativa. Nos últimos anos, ganhou popularidade por seus possíveis efeitos antioxidantes e anti-inflamatórios. No entanto, é importante diferenciar o uso alimentar do consumo em suplementos.

A médica hepatologista Patrícia Almeida, especialista em doenças do fígado e transplante hepático no Hospital das Clínicas da USP, explica que o consumo em forma concentrada pode trazer riscos. “Ela (a cúrcuma) realmente tem um efeito anti-inflamatório no nosso corpo, que pode inclusive levar a um desequilíbrio da nossa capacidade imunológica, ou seja, das defesas do organismo. O principal risco é a ideia de que, por ser natural, ela seria sempre segura - e isso não é verdade”, avalia.

| Página 7

Estado propõe repasse direto do Fecap para empresas de Rio Bonito do Iguaçu

Foto: Roberto Dziura Jr/AEN



O governador Carlos Massa Ratinho Junior encaminhou na segunda-feira (13) à Assembleia Legislativa do Paraná (Alep) um projeto de lei que autoriza a concessão de subvenção econômica para empresas atingidas pelo tornado em Rio Bonito do Iguaçu, no Centro-Sul do Estado, ocorrido em novembro de 2025. O texto foi construído após diálogo com o setor produtivo local e complementa as ações já voltadas à população, como os programas Reconstrução e Superação.

| Página 2

Economia

Paraná fecha primeiro trimestre de 2026 com 53,4 mil novas empresas, alta de 16,1%

O Paraná fechou o primeiro trimestre de 2026 com saldo positivo na abertura de novas empresas. Foram 53.473 novos negócios em operação no Estado de janeiro a março, crescimento de 16,16% na comparação com o acumulado dos primeiros três meses de 2025, de acordo com o relatório da Junta Comercial do Paraná (Jucepar), divulgado nesta segunda-feira (13).

| Página 3



Foto: Gilson Abreu-AEN

Destaques

Na ExpoLondrina, BRDE assina contratos que somam R\$ 42 milhões para o Norte do Paraná

O Banco Regional de Desenvolvimento do Extremo Sul (BRDE) assinou na segunda-feira (13), durante café com clientes realizado na 64ª edição da Exposição Agropecuária e Industrial de Londrina (ExpoLondrina), quatro operações de crédito que somam R\$ 42 milhões para investimentos no Norte do Paraná. No evento, o banco também anunciou que foram liberados, nos últimos meses, R\$ 57 milhões em 131 contratos na região.

| Página 5

Governo de SP abre consulta pública inédita e lança plano para combater lixo no mar

O Governo do Estado de São Paulo deu um passo estratégico no enfrentamento à poluição marinha e abriu uma consulta pública para o primeiro Plano Estadual de Combate ao Lixo no Mar – uma proposta inédita elaborada pela Secretaria de Meio Ambiente, Infraestrutura e Logística (Semil). A consulta representa um canal direto de participação social e visa construir uma política de Estado robusta contra um dos maiores desafios ambientais da atualidade.

| Página 8

Estado propõe repasse direto do Fecap para empresas de Rio Bonito do Iguaçu

O governador Carlos Massa Ratinho Junior encaminhou na segunda-feira (13) à Assembleia Legislativa do Paraná (Alep) um projeto de lei que autoriza a concessão de subvenção econômica para empresas atingidas pelo tornado em Rio Bonito do Iguaçu, no Centro-Sul do Estado, ocorrido em novembro de 2025.

O texto foi construído após diálogo com o setor produtivo local e complementa as ações já voltadas à população, como os programas Reconstrução e Superação.

A proposta prevê o uso de recursos do Fundo Estadual para Calamidades Públicas (Fecap) para apoio direto às empresas afetadas, com o objetivo de auxiliar na retomada das atividades econômicas, preservar empregos e manter o funcionamento da cadeia produtiva no município.

O valor máximo destinado será de R\$ 10 milhões, a serem distribuídos entre empresas do setor de comércio, prestadores



Foto: Roberto Dzlura Jr/AEN

de serviços e indústria. Um levantamento da Prefeitura de Rio Bonito do Iguaçu aponta mais de 300 empresas atingidas pelo tornado.

Na prática, os repasses serão definidos a partir do porte da empresa, de vitórias e comprovação de danos, realizadas pela Defesa Civil estadual e o município. O valor destinado a cada empresa levará em conta a necessidade identificada, respeitando limites estabelecidos a partir da regulamentação da Lei.

Segundo o coordenador da Defesa Civil do Paraná, coronel Fernando Shuning, a medida tem como foco principal garantir a retomada econômica da cidade. “É uma ação importante para au-

xiliar a retomada das atividades comerciais e o retorno à normalidade no município. Trata-se de uma legislação inovadora, que não existe hoje em outros estados, com repasse direto de recursos do fundo para empresas. Por isso, foi preciso construir esse modelo com muito zelo, diálogo e superando desafios jurídicos”, afirmou.

Após aprovada, o Governo do Estado vai regulamentar a lei, definindo o período e os termos do repasse financeiro para as empresas. Da mesma forma, serão estabelecidos critérios de priorização dos recursos, além dos requisitos a serem cumpridos.

O apoio do Governo

do Estado ao município segue em diversas frentes. Na última semana, foi autorizado um convênio para a construção de uma nova escola municipal no bairro Vista Alegre, atingido pelo tornado. O investimento total será de R\$ 5,25 milhões, com a maior parte dos recursos proveniente do Tesouro Estadual.

Desde a tragédia, que afetou cerca de 90% da área urbana da cidade, o Estado já destinou mais de R\$ 63 milhões em ações de resposta e reconstrução. Os investimentos incluem apoio financeiro direto às famílias, construção de moradias, aquisição de materiais de construção e retomada de serviços públicos.

Também foram entregues mais de 700 cartões do programa Reconstrução, com valores de até R\$ 50 mil para reformas, além de repasses do programa Superação para mais de 1,6 mil famílias. Na área econômica, a Fomento Paraná já liberou R\$ 18,3 milhões em crédito para empresas locais. (AENPR)

Sanepar desenvolve alternativa versátil e de menor custo para monitorar a qualidade da água

Monitorar a qualidade da água de forma constante e eficiente é um dos compromissos da Companhia de Saneamento do Paraná (Sanepar), que já conta com várias alternativas modernas oferecidas pelo mercado. Internamente, a Companhia também busca desenvolver soluções que ajudem a ampliar seu complexo sistema de monitoramento. Uma das mais recentes em teste é a Estação Remota, uma opção versátil e com custos mais acessíveis para cumprir esta missão.

O sistema desenvolvido por empregados da Sanepar é formado por uma sonda acoplada a uma estrutura flutuante. O equipamento, em contato com a água, faz o monitoramento de diversos parâmetros em tempo real e salva os dados em uma espécie de pequeno laboratório, também acoplado ao flutuante. Além de saber a qualidade da água do corpo hídrico, os parâmetros permitem fazer ajustes no tratamento de água ou de esgoto, principais atividades da Companhia.

Atualmente, os principais equipamentos usados pela Sanepar são fixos, com estruturas instaladas, principalmente, nas Estações de Tratamento de Água. A intenção desta nova solução não é substituir estes equipamentos, mas ser um complemento deste sistema.

A versatilidade do equi-

pamento, com uma única sonda podendo ser usada em diferentes ocasiões, é justamente um dos pontos que lhe confere o rótulo de uma alternativa mais barata para o monitoramento da qualidade da água.

Outro fator que contribui para a redução dos investimentos é a estrutura do flutuante. A alternativa desenvolvida pela Sanepar usa tubos de PVC para substituir boias industriais. O custo para montar o equipamento, em formato de “H”, é estimado em menos de R\$ 1 mil, enquanto um flutuante pronto varia entre R\$ 8 mil a R\$ 25 mil, a depender do modelo. Os modelos usados para os testes atuais, feitos nas estruturas internas da Sanepar, foram fabricados com sobras de tubos de PVC usados em outros projetos da Companhia.

O desenvolvimento da Estação Remota, que atualmente passa por testes internos na Sanepar, está sendo aprimorado em conjunto com o Programa de Pós-Graduação Profissionalizante em Meio Ambiente Urbano e Industrial (PPG-MAUI) da Universidade Federal do Paraná (UFPR). A parceria visa integrar a experiência técnica dos empregados da Sanepar ao ambiente de pesquisa acadêmica, para validar soluções de baixo custo e alta eficiência no monitoramento da qualidade da água. (AENPR)

Tecpar inicia projeto inédito para estudar DNA do solo do Paraná

O Paraná iniciou um projeto de agricultura regenerativa inédito no Brasil, que une biotecnologia ao manejo sustentável dos solos. Coordenado pelo Instituto de Tecnologia do Paraná (Tecpar), o Solo Vivo Paraná é o primeiro rastreamento microbiológico do solo realizado em escala estadual, que servirá como base para a construção de um Mapa Genético dos Solos Paranaenses.

O estudo é baseado na metagenômica, uma tecnologia avançada que analisa o DNA e a composição mineral e biológica do solo, para mapear a diversidade de microrganismos e nutrientes presentes em determinada área. A iniciativa representa um grande passo para o conhecimento da qualidade biológica do solo, contribuindo para a adoção de práticas agrícolas mais eficien-

tes, sustentáveis e produtivas.

Para o diretor-presidente do Tecpar, Eduardo Marafon, ao estimular a inovação tecnológica no campo o Tecpar posiciona o Paraná como referência nacional em biotecnologia aplicada à agricultura sustentável. “Este projeto-piloto introduz uma ferramenta inédita para o Estado: a metagenômica aplicada à agricultura, integrando o Paraná à agenda global de bioeconomia e inovação verde”, disse Marafon.

“Por meio deste estudo, o agronegócio paranaense terá acesso a indicadores científicos capazes de transformar práticas agrícolas, com impactos diretos na cadeia agroindustrial, ampliando a produção de alimentos com sustentabilidade”, afirmou.

Na prática, a análise de DNA metagenômico funcio-

na como um “raio-X” da saúde do solo, identificando microrganismos benéficos ou patogênicos, ciclos de nutrientes e diversidade biológica. Ele sequencia o DNA de fungos, bactérias e vírus, identificando sua presença e de que forma estão agindo no solo. Enquanto as análises laboratoriais tradicionais analisam os componentes químicos e os nutrientes do solo, na análise metagenômica o sequenciamento material genético é feito diretamente da amostra, focando nos microrganismos.

O projeto, desenvolvido em parceria com a empresa Geno Genetic, prevê a coleta e extração de amostras de solo em regiões agrícolas do Paraná, que serão processadas em laboratório, por meio da extração de DNA e sequenciamento genético de nova geração (NGS). Em seguida, o mate-

rial passará pela análise bioinformática – técnica que utiliza conceitos da computação, biologia e estatística para interpretar grandes volumes de informações biológicas, transformando dados brutos em conhecimento.

Ao todo, serão 8.400 pontos amostrados, resultando em aproximadamente 700 análises metagenômicas completas com dados genéticos e indicadores de saúde do solo. As informações geradas serão analisadas e interpretadas em conjunto com as equipes técnicas do Instituto de Desenvolvimento Rural do Paraná (IDR-PR) e da Agência de Defesa Agropecuária do Paraná (Adapar), e embasarão uma publicação técnica que servirá como referência para o futuro desenvolvimento do Mapa Genético dos Solos do Estado. (AENPR)

Publicidade Legal

NÓRDICA VEÍCULOS S/A

CNPJ/MF: 77.997.187/0001-74 - NIRE: 4130004218

EDITAL DE CONVOCAÇÃO DE ASSEMBLEIA GERAL ORDINÁRIA

Ficam convocados os Srs. Acionistas da Nórdica Veículos S.A., para se reunirem em Assembleia Geral Ordinária - AGO a ser realizada às 08h30, do dia 28/04/2026, na sede social da Companhia, localizada na Rua Alfred Nobel, 795, CIC, Curitiba/PR, a fim de deliberarem sobre as seguintes matérias:

- Tomar as contas dos administradores, examinar, discutir e votar as demonstrações financeiras relativas ao exercício social da companhia encerrado em 31/12/2025;
- Destinação do resultado do exercício de 2025;
- Eleição dos membros do Conselho de Administração da Companhia;
- Assuntos Gerais.

Curitiba, 13 de abril de 2026.
Diretor Superintendente
Paulo Roberto Pizani

IMARIBO S/A - INDÚSTRIA E COMÉRCIO

CNPJ/MF: 76.486.463/0001-77 - NIRE: 4130001199-1

EDITAL DE CONVOCAÇÃO DE ASSEMBLEIA GERAL ORDINÁRIA

Ficam convocados os Srs. Acionistas da Imaribo S/A - Indústria e Comércio, para se reunirem em Assembleia Geral Ordinária - AGO a ser realizada às 9h00, do dia 28/04/2026, na sede social da Companhia, localizada na Rua Alfred Nobel, 635, CIC, Curitiba/PR, a fim de deliberarem sobre as seguintes matérias:

- Tomar as contas dos administradores, examinar, discutir e votar as demonstrações financeiras relativas ao exercício social da companhia encerrado em 31/12/2025;
- Destinação do resultado do exercício de 2025;
- Eleição dos membros do Conselho de Administração da Companhia;
- Assuntos Gerais.

Curitiba, 13 de abril de 2026.
Diretor Superintendente
Paulo Roberto Pizani

Expediente

Paraná fecha primeiro trimestre de 2026 com 53,4 mil novas empresas, alta de 16,1%

O Paraná fechou o primeiro trimestre de 2026 com saldo positivo na abertura de novas empresas. Foram 53.473 novos negócios em operação no Estado de janeiro a março, crescimento de 16,16% na comparação com o acumulado dos primeiros três meses de 2025, de acordo com o relatório da Junta Comercial do Paraná (Jucepar), divulgado nesta segunda-feira (13).

O saldo é resultado de 114.487 empresas abertas, contra 61.014 baixadas no período. Em 2025, o saldo também foi positivo, de 46.032 (7.441 a menos que o resultado deste ano), resultado de 103.536 aberturas contra 57.504 fechamentos. Somente no mês de março, foram 19.546 novas empresas em funcionamento em todo o Estado, melhor resultado do ano, ante 17.220 de janeiro e 16.707 de fevereiro.

Com isso, o Paraná chegou



a um total de 2.032.624 empresas ativas, sendo 1.948.015 matrizes e 84.609 filiais. No primeiro trimestre de 2025, eram 1.818.625 negócios ativos, ou seja, o número de 2026 é 11,77% superior ao do ano passado.

De janeiro a março, a natureza jurídica com o maior número absoluto de aberturas foi Microempreendedor Individual (MEI), com 82.982; seguido por LTDA, com 29.794, e Empresário, com 1.145. Em termos de variação

percentual, a maior alta foi de Consórcio, de 89,29% – passando de 28 em 2025 para 53 em 2026. As Cooperativas também tiveram resultado expressivo, com crescimento de 61,90% (de 42 para 68).

Entre os fatores que ajudam a explicar esse crescimento estão políticas de simplificação administrativa como o programa Descomplica Paraná, criado em 2019 para facilitar a abertura, alteração e encerramento de empresas. O objetivo é promover uma li-

beração mais rápida do CNPJ e autorizações para empresas de baixo risco, que podem ser concluídas em menos de 24 horas. Para isso, foram criadas soluções para simplificar o fechamento de empresas e a atuação de um comitê permanente de desburocratização com participação da sociedade civil.

Parte dessa desburocratização passa também pelo Selo de Baixo Risco, que possui 975 atividades econômicas dispensadas de alvará e licenças. Foram beneficiadas no primeiro trimestre 10.323 novas empresas e filiais, cerca de 32,77% do que foi aberto no Estado (com exceção de MEIs), além de 7.357 alterações de empresas, totalizando 17.680. As cidades de Curitiba (4.486), Maringá (1.757) e Londrina (1.355) foram as que tiveram o maior número de empresas beneficiadas com o Selo. (AENPR)

Boletim Econômico e Empresarial Indicadores Econômicos – Brasil (6 a 12 de abril de 2026)

Indicador	Valor Aprox.	Leitura Estratégica
Dólar (USD/BRL)	R\$ 5,90 – R\$ 6,10	pressão elev. c/viés
Ibovespa	volat.c/viés negativo	sens. a cen. pol. juros
Selic	15,00% a.a.	corte ainda incerto
Inflação (IPCA 12m)	4,1%	leve pressão
PIB 2026 (proj.)	1,8% - 2,0%	cresc. moderado

Notícias Relevantes da Semana

POLÍTICA MONETÁRIA - CAUTELA REFORÇADA

A semana foi marcada por uma mudança importante de percepção:

- * expectativa de corte de juros perdeu força no curto prazo
- * Banco Central reforça postura conservadora
- * cenário externo começa a pesar mais na decisão

Principais motivos:

- * pressão internacional (energia e juros globais)
- * risco fiscal doméstico
- * necessidade de manter expectativas ancoradas

O mercado começa a aceitar um cenário de juros altos por mais tempo.

POLÍTICA FISCAL - RUIDO PERSISTENTE

O tema fiscal segue como principal fonte de instabilidade.

Em pauta:

- * discussões sobre aumento de gastos
- * dúvidas sobre cumprimento de metas
- * dificuldade de coordenação política

Impactos diretos:

- aumento do prêmio de risco
- pressão sobre o câmbio
- elevação dos juros de longo prazo

Fiscal continua sendo o principal driver doméstico

Ambiente Institucional – Sensibilidade Elevada

A percepção de risco institucional permanece no radar.

Movimentos observados:

- * decisões com impacto econômico relevante
- * aumento da judicialização
- * debates sobre previsibilidade regulatória

Consequências:

- * maior cautela em investimentos
- * reforço de estruturas jurídicas em contratos
- * elevação do custo de capital

A confiança institucional segue fragilizada.

Cenário Internacional – Pressão Externa Continua

O ambiente global segue adverso:

- * petróleo em patamar elevado
- * tensões geopolíticas persistentes
- * juros globais ainda restritivos

Efeitos no Brasil:

- inflação com viés de alta via energia
- câmbio pressionado
- fluxo de capital mais seletivo

AGENDA EMPRESARIAL DA SEMANA

Empresas operam com foco em três frentes críticas:

- 1. Custo de Capital**
 - * crédito continua caro
 - * acesso mais restrito
 - * necessidade de capital próprio maior

- 2. Decisão de Investimento**
 - * adiamento de projetos
 - * foco em retorno rápido
 - * revisão de expansões

- 3. Gestão de Risco**
 - * revisão de contratos
 - * atenção ao risco regulatório
 - * proteção de caixa

O ambiente corporativo permanece em modo defensivo.

IMPACTO SETORIAL

Sistema Financeiro

- * crédito seletivo
- * spreads elevados
- * maior rigor na concessão

Infraestrutura

- * dependência de estabilidade jurídica
- * investimentos mais lentos

Varejo

- * consumo moderado
- * foco em eficiência operacional

Agronegócio

- * exportações seguem sustentadas
- * margens pressionadas por custo financeiro

Mercado de Capitais

- * baixa atividade
 - * volatilidade elevada
 - * investidores cautelosos
 - Síntese Estratégica da Semana
- A semana consolida cinco vetores principais:
- * juros altos por mais tempo
 - * pressão fiscal contínua
 - * cenário externo adverso
 - * risco institucional relevante
 - * investimento retraído

Resultado:

Ambiente econômico com cautela estrutural elevada e baixa previsibilidade.

Recomendações Estratégicas

- preservar liquidez
- reduzir exposição a crédito caro
- revisar contratos críticos
- evitar alavancagem excessiva
- monitorar cenário político e fiscal

MENSAGEM FINAL

O cenário de 2026 está se consolidando: Não é um ano de crise abrupta. É um ano de pressão contínua e decisões difíceis. O diferencial competitivo não será crescer mais. Será errar menos.

Hub GovTech Paraná seleciona negócios inovadores para serviços públicos

Startups e empresas de base tecnológica podem se inscrever até 30 de abril no edital do Hub GovTech Paraná – Ciclo 2026. O programa vai selecionar soluções que a serem aplicadas na administração pública em áreas estratégicas como educação, saúde, segurança, agro, finanças, cidades inteligentes, governança e impacto social/ambiental para uma trilha de aceleração. Mais informações e inscrições estão disponíveis no site hubgovtech.pr.gov.br.

O projeto é uma iniciativa do Governo do Paraná, por meio da Secretaria de Inovação e Inteligência Artificial (SEIA), e operacionalizado pela Associação Parque Tecnológico de São José dos Campos (APTSJC). O propósito do hub é aproximar o setor público do ecossistema de inovação, validando e estruturando soluções tecnológicas que possam melhorar serviços, aumentar a eficiência administra-



tiva, racionalizar processos e melhorar a experiência do cidadão.

Até agora já se inscreveram mais de 30 empresas de diferentes cidades do Paraná e de outros estados, como São Paulo, Minas Gerais, Mato Grosso do Sul, Santa Catarina, Rio Grande do Sul e Distrito Federal. As empresas e startups seleciona-

das participarão de uma jornada estruturada de aceleração no Hub Govtech PR, com mentorias especializadas, acompanhamento técnico, workshops práticos e conexão com órgãos públicos, universidades e parceiros do ecossistema.

O programa foi desenhado para apoiar o desenvolvimento das soluções, sua evolução

técnica e mercadológica e sua preparação para testes e processos de validação em contextos reais da gestão pública. Ao longo da trilha, o foco estará no amadurecimento dos projetos, no fortalecimento da capacidade de execução das equipes e no aprimoramento da aderência das soluções às demandas do setor público, ampliando sua prontidão para projetos-pilotos, parcerias e futuras oportunidades no mercado governamental.

O Programa Hub GovTech Paraná é uma iniciativa inovadora na construção de uma base entre o governo estadual e startups. O coordenador executivo do Hub GovTech Paraná, Gustavo Comeli, espera que os participantes apresentem iniciativas que dialoguem com os desafios da gestão pública, buscando soluções para dificuldades vividas pelos cidadãos e pelos próprios gestores em suas rotinas. (AENPR)



Empresa especializada em trabalhos de **PERÍCIA GRAFOTÉCNICA** e de **FALSIDADE DOCUMENTAL**, seja no campo judicial ou extrajudicial, desenvolve trabalhos que visam determinar a autenticidade ou falsidade de assinaturas, rubricas ou textos. Também desenvolve análises para identificação de adulterações ou falsificações em documentos diversos. Consultoria ou atuação judicial de Assistência Técnica em processos cíveis, criminais e trabalhistas, nos casos de incidente de falsidade de assinaturas ou documentos. Os laudos periciais emitidos são elaborados a partir da aplicação de princípios reconhecidos na área de criminalística e na ciência forense.



Petrobras faz nova descoberta no pré-sal da Bacia de Campos

A Petrobras localizou a presença de hidrocarbonetos no pré-sal da Bacia de Campos. A identificação foi no bloco C-M-477 do poço exploratório perfurado no Setor SC-AP4 da região. De acordo com a nota da companhia, em profundidade d'água de 2.984 metros, o poço 1-BRSA-1404DC-RJS está localizado a 201 km da costa do estado do Rio de Janeiro.

“O intervalo portador de hidrocarbonetos foi constatado através de perfis elétricos, indícios de gás e amostragem de fluido”,



Foto: Petrobras

afirmou a petrobras. De acordo com a empresa, as amostras seguirão posteriormente para análises laboratoriais. É por essas avaliações que será possível caracterizar as condições dos reservatórios e fluidos encontrados, para definir a continuidade

de do estudo do potencial da área.

“A perfuração do poço foi concluída de maneira segura, em respeito ao meio ambiente e às pessoas”, completou.

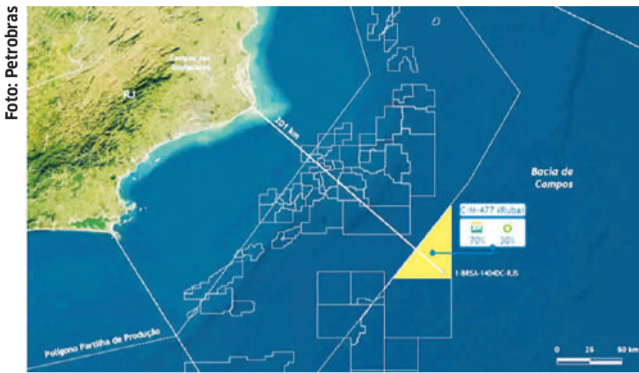
Segundo a petroleira, a sua atuação no bloco C-M-477, na Bacia de

Campos, “está alinhada à estratégia de recomposição das reservas de petróleo e gás por meio da atuação em áreas de fronteira exploratória, em parceria com outras empresas, assegurando o atendimento à demanda nacional de energia durante a transição energética”.

Com 70% de participação, a Petrobras opera o bloco C-M-477, em parceria com a empresa BP, que participa com o restante. “O bloco é oriundo da 16ª Rodada de Licitações da ANP, em regime de concessão”, concluiu a nota. (Agência Brasil)

Paraná amplia vacinação da BCG em maternidades e protege bebês contra a tuberculose

O Paraná vem consolidando um passo decisivo na proteção da primeira infância com a aplicação da vacina BCG (Bacilo de Calmette-Guérin) diretamente nas maternidades. Trinta e nove unidades, entre hospitais públicos, filantrópicos e universitários, já integram o cronograma de vacinação precoce, assegurando que o bebê saia da maternidade protegido contra as formas graves de tuberculose.

Historicamente, a BCG era aplicada majoritariamente em Unidades Básicas de Saúde (UBS), o que exigia que os pais deslocassem o recém-nascido nos primeiros dias de vida. A nova estratégia inverte essa lógica, já que a vacina vai até o bebê. É uma ação que vem sendo orientada pela Secretaria de Estado da Saúde (Sesa), mais uma forma de combater a mortalidade infantil.

“A aplicação da vacina na maternidade é uma estratégia das mais eficazes. O bebê já sai imunizado e a família ganha tranquilidade. É por causa dessa vacina que casos graves de tuberculose são mais raros nos dias atuais”, afirmou o secretário de Estado da Saúde, César Neves.

A tuberculose continua sendo uma das doenças infecciosas que mais mata no mundo. No Brasil, embora o tratamento seja gratuito pelo Sistema Único de Saúde (SUS), a prevenção por meio da vacina nas primeiras horas de vida (preferencialmente nas primeiras 12 horas para bebês com mais de 2kg) é a única forma de evitar que a bactéria atinja o sistema

nervoso central ou se espalhe pelo corpo do recém-nascido, o que pode ser fatal.

A vacina BCG é aquela que pode, ou não, deixar uma pequena cicatriz no braço. Essa marca é uma reação do organismo e, caso não ocorra, não significa que não funcionou. São raros os casos em que a cicatriz não se forma, mas, se isso acontecer com seu bebê, pode se tranquilizar, pois ele está sim imunizado, não sendo necessária a reaplicação.

A tuberculose é uma doença infecciosa e transmissível que afeta prioritariamente os pulmões, embora possa acometer outros órgãos ou sistemas. É causada pelo Mycobacterium tuberculosis ou bacilo de Koch.

A forma pulmonar, além de ser mais frequente, é também a principal responsável pela manutenção da cadeia de transmissão da doença.

O principal sintoma da tuberculose pulmonar é a tosse na forma seca ou produtiva. Por isso, recomenda-se que todo sintomático respiratório, que é a pessoa com tosse por três semanas ou mais, seja investigado para tuberculose. Outros sintomas como emagrecimento, cansaço, fadiga, febre vespertina e suor noturno, também podem ocorrer.

Caso a pessoa apresente sintomas de tuberculose, é fundamental procurar a unidade de saúde mais próxima da residência para avaliação e realização de exames. Se o resultado for positivo para tuberculose, deve-se iniciar o tratamento o mais rápido possível e segui-lo até o final. (AENPR)

Publicidade Legal

Luiz Rafael Lemuchi de Lima
Leloeiro Oficial - Matrícula: 20/315L - Jucepar
www.donhaleiloes.com

ONLINE
LEILÃO dia 14/04/2026
TERÇA-FEIRA
Leilão 10h30

234 Veículos
41 3134-3450

COLISÃO - ROUBO/FURTO
ENCHENTE E VEÍCULOS EM FIM DE VIDA ÚTIL

LOCAL: Estrada da Roseira, 6725 – Borda do Campo – São José dos Pinhais – PR

COLISÃO: ETIOS 2012 2013 F-250 2004 F-350 1999 FIELDER 2007 2008 3 FIESTA: 1996 2013 2014 2014 2 FIT: 2017 2008 FLUENCE 2014 4 FOCUS: 2011 2012 2015 2018 2019 2015 2 FOX: 2011 2016 2017 FUSION 2013 4 GOL: 2008 2009 2012 2013 1996 2019 2020 2 GRAND SIENA: 2013 2014 2019 7 HB20: 2014 2015 2014 2019 2020 2016 2017 2019 2015 2014 HILUX CD 2011 2012 130 2010 2011 2 JETTA: 2011 2012 2015 3 KA: 2016 2017 1997 1998 2019 2020 KADETT 1993 KICKS 2018 2019 KWID 2020 2021 2 MASTER: 2017 2018 2002 2003 MERIVA 2012 2 MOBI: 2018 2019 2016 2017 4 MONTANA: 2017 2018 2018 2019 2014 2015 2013 2 NINJA 300: 2014 2015 2014 2 NINJA 400: 2020 2019 2020 12 ONIX: 2019 2019 2019 2020 2019 2020 2018 2019 2014 2015 2015 2016 2017 2019 2013 2019 2020 2019 2020 7 PALIO: 2016 2002 2003 2009 2010 1996 2008 2011 2011 2012 PARATI 2008 2009 3 POLO: 2010 2011 2017 2018 2009 2010 3 PRISMA: 2019 2007 2013 3 PUNTO: 2012 2013 2012 2013 2013 QUANTUM 1986 3 RANGER: 2011 2015 2016 2011 2012 REBOQUE 2017 RENEGADE 2017 2018 2 S10: 2009 2010 2012 2013 SANDERO 2011 2012 SANTA FE 2010 2011 SANTANA 2001 2 SAVEIRO: 2019 2020 2012 2 SENTRA 2019 4 SIENA: 2008 2015 2002 2003 2009 2010 3 SONIC SEDAN: 2014 2012 2013 2014 SPACEFOX 2012 6 STRADA: 2014 2015 2009 2010 2012 2013 2011 2012 2015 2016 2018 STRALIS 2012 2013 SUPER 2009 TORO 2019 2020 8 UNO: 2010 2011 2005 2006 2013 2011 2012 1991 1990 1993 2013 2014 VECTRA HATCH 2011 VERSA 2012 2013 VERSAILLES 1994 1995 VIRTUS 2018 2019 VOYAGE 2014 2015 WEB 2005 XJ6 2013 2013 YARIS 2019 2020 YBR 125 2007

Nº dos Chassis: Recortado 48537277 Normal 85215577 Recortado 92015991 Recortado 2T095077 Normal 38054874 Recortado 3B120821 Recortado 4B753090 Recortado 4C135329 Recortado 5g115610 Normal 5r514965 Normal 5T140904 Recortado 64844873 Normal 6B123289 Recortado 74186358 Normal 7B133827 Normal 7B226310 Recortado 80096450 Recortado 8M005900 Recortado 8R062124 Normal 8R102388 Normal 8R307042 Normal 8Z100162 Normal 97622073 Recortado 9B025173 Normal 9B511008 Normal 9J172590 Normal 9J190957 Normal 9L000579 Normal 9M021439 Recortado A6321573 Normal AB016437 Normal AB519144 Normal AM138216 Recortado AR004201 Recortado B0034365 Recortado B2171479 Normal BA151318 Normal BA512438 Normal BB011174 Normal BB177003 Normal BB282728 Normal BB535679 Normal BC095874 Recortado BD310670 Normal BL394234 Normal BL759093 Normal BM000240 Normal BM078755 Normal BM638118 Normal BR238171 Normal BR243935 Recortado BR307641 Normal BR503891 Normal C4039875 Normal C5292381 Normal C6503010 Normal C6693424 Normal CB002932 Recortado CB919849 Normal CC193207 Normal CC196024 Normal CC240488 Normal CD677938 Normal CG109561 Normal CJ005165 Normal CJ252697 Normal CJ445646 Normal CJ498284 Normal CJ498299 Normal CL602307 Normal CL853646 Normal c1971520 Normal CM103146 Normal CU004444 Normal D0445521 Normal D1249943 Normal D5833969 Normal D7002955 Normal D8358889 Normal D8447260 Recortado D8468104 Normal DB023343 Normal DC491126 Normal DE807730 Normal DJ135207 Recortado DP022324 Normal DT010768 Normal e5919819 Normal E7618042 Recortado E9034552 Normal EA504686 Normal EB285799 Normal EB512189 Normal EB708689 Normal EC428611 Normal ED672564 Normal EG013835 Normal EG023319 Normal EG527787 Normal EG536362 Normal EJ315680 Normal EJ901957 Normal ER155753 Normal ER167054 Recortado ET012872 Normal F3228878 Recortado F4014934 Remarcado F8159518 Normal FB009785 Normal FB770695 Normal FCE11985 Recortado FG395466 Normal FG403605 Normal FJ434335 Normal FL115397 Normal FR001838 Normal FV048210 Normal G2099732 Normal GB081692 Normal GB180680 Normal GK033820 Recortado GT012810 Normal GZ140771 Normal h0334169 Descaracterizado H2136084 Normal H2138301 Normal HB419695 Normal HJ477306 Recortado HK133433 Normal HKH15576 Recortado HP010096 Normal J0248087 Normal J3915254 Normal J8035449 Normal J8041247 Normal J8159170 Normal JB137473 Recortado JB214869 Recortado JJ052139 Normal JJ062235 Recortado jkj20631 Recortado JP084896 Normal JR000086 Recortado JR005820 Normal JS522673 Recortado JT545323 Normal JZ207529 Normal K0004524 Normal K4021380 Normal K8047871 Normal K8291066 Normal KA001968 Normal KJ656501 Normal KJ745619 Normal KL275266 Normal KM100041 Normal KP083155 Normal KT015201 Normal KT517269 Recortado KZ205502 Normal L0155931 Normal L0276680 Normal L2305862 Normal L8822031 Normal LB207632 Normal LB217967 Recortado LB548899 Recortado LG163163 Normal LG186991 Normal LJ184286 Normal LJ281517 Normal LK290890 Normal LP075329 Normal LR046346 Normal M0004277 Normal M0018897 Normal M0066002 Normal M2571075 Normal MB118170 Normal MSA41995 Normal N1722153 Normal N2073750 Normal NA006348 Normal NB114319 Normal NG109135 Normal NG148709 Normal NJ245840 Normal NK04637 Normal NP261911 Normal NR071899 Normal NY795993 Recortado NYW51426 Normal PB258406 Normal PFS00279 Normal PJ515961 Recortado PP351110 Normal PR075150 Normal PU256469 Normal PYX79042 Normal R0020720 Normal RB320456 Recortado RF140938 Normal RG230990 Normal RKM69549 Normal RM000453 Recortado RP033570 Recortado RYF47273 Normal S9278984 Normal SB209709 Normal SB212118 Recortado SB257033 Normal SB529014 Normal SG206611 Normal SG236174 Normal SMCD0690 Normal SMCD8929 Normal smch1331 Normal SP012558 Normal SP018426 Normal SR111241 Normal SR149329 Normal sr308673 Normal ST024174 Normal SYN77881 Normal T0019100 Normal TB069361 Normal TB073630 Recortado TP013671 Normal TP776276 Normal TT241919 Normal TYP35276 Normal TYP35422 Recortado VC730121 Normal YRY01556

CONDIÇÕES: OS BENS SERÃO VENDIDOS NO ESTADO EM QUE SE ENCONTRAM E SEM GARANTIA. DEBITOS DE IPVA, MULTAS DE TRÂNSITO OU DE AVERBAÇÃO QUE POR VENTURA RECAIAM SOBRE O BEM, FICARÃO A CARGO DO ARREMATANTE, CORRENDO TAMBÉM POR SUA CONTA EM RISCO A RETRADA DOS BENS. NO ATO DA ARREMATACÃO O ARREMATANTE OBRIGA-SE A ACATAR DE FORMA DEFINITIVA E IRRECORRÍVEL AS NORMAS E DEMAIS CONDIÇÕES DE AQUISIÇÃO ESTABELECIDAS NO CATALOGO DISTRIBUÍDO NO LEILÃO. MIGUEL DONHA JR. - LELOEIRO OFICIAL - JUCEPAR 14/256L. IMAGENS MERAMENTE ILUSTRATIVAS. RUA ESTRADA DA ROSEIRA, 6725 - BORDA DO CAMPO CEP: 83075-019 SÃO JOSÉ DOS PINHAIS, PR (41) 3134-3450
(CATALOGO, LOCAL DE VISITAÇÃO, DESCRIÇÃO COMPLETA E FOTOS NO SITE)



O MELHOR ESTÚDIO DE ALAGOAS

Aqui criamos o seu Podcast do Zero
CONQUISTE SUA AUTORIDADE NO DIGITAL



Entre em contato
82 98113-8668

Liderança nacional do Paraná na produção de orgânicos tem certificação do Tecpar

Entre 2019 e 2025, o Centro de Certificação do Instituto de Tecnologia do Paraná (Tecpar) ampliou em 70% o número de certificados emitidos para o escopo de produtos orgânicos, elevando o Paraná ao status de maior produtor de orgânicos do País. Com o apoio do Tecpar, o número de produtores rurais dobrou neste período.

De acordo com dados mais recentes do Ministério da Agricultura e Pecuária (Mapa), no Brasil há atualmente 24.226 produtores orgânicos com certificados válidos, sendo 4.263 deles para agriculto-

res paranaenses, o que corresponde a quase 20% do total. Os estados que fecham o ranking são Rio Grande do Sul, em 2º lugar, com 3.093 certificados, e Bahia, em 3º lugar, com 1.859.

“Em 2019, o número de certificados válidos do Tecpar para o escopo de produtos orgânicos era de 532 e passou para 914 em 2025, enquanto o número de certificados válidos no Paraná saltou de 434 naquele ano para 842 no ano passado”, detalha a gerente da Certificação de Produtos do Tecpar, Rochelly Hübner.

AGRICULTURA FAMILIAR

Esses dados são possíveis graças à busca por uma alimentação mais saudável, que fez aumentar a procura por produtos orgânicos nos últimos anos.

Edna Aparecida Gomes do Reis produz alimentos orgânicos certificados há seis anos numa propriedade rural localizada em Quatro Barras, na região metropolitana de Curitiba. Na área de cinco hectares, optou pela diversidade de cultivos: produz tomate, hortaliças, maracujá e ervas medicinais, como o chá verde. A produtora já chegou

a colher dois mil quilos de tomate orgânico na safra de 2025 e este ano, com a mudança da variedade da hortaliça-fruto e muitos testes de cultivo, pretende colher seis mil quilos.

“Antes eu achava que não ia conseguir produzir orgânicos e hoje acertamos a variedade de tomate e produzimos muito. Tanto que até fornecemos para a alimentação escolar do Estado, para o centro de referência em assistência social e para as cestas solidárias vendidas pela nossa cooperativa”, conta Edna.

A produtora de orgânicos explica que o processo

de cultivo de alimentos orgânicos é muito mais trabalhoso do que o convencional, mas o resultado compensa.

“É muito mais difícil e demorado porque precisamos fazer vários testes de manejo e mudar as variedades até chegar em uma que tenha mais produtividade, que se adapte ao nosso clima. Mas também é muito mais gratificante no final. Decidimos produzir só orgânicos pelo fato de ser um alimento mais saudável, sem agrotóxicos, o que agrega muito no valor final. Isso mudou a nossa rotina e a vida da nossa família para

melhor”, diz Edna, que conta com a ajuda de um sócio e seus dois filhos.

Ela relata que buscou a certificação de orgânicos porque é um atestado garantido que o produto comercializado está sendo produzido com segurança e responsabilidade que a legislação exige. “Com esse selo de produtora orgânica eu consegui acessar políticas públicas que me ajudaram muito, como o Programa Paraná Mais Orgânico, que me ajudou tanto na isenção da taxa da certificação quanto na orientação técnica que eles fornecem”, diz a produtora. (AENPR)

Publicidade Legal

Lucas Eduardo Dalcanale
Leiloeiro Oficial - Matrícula: 20/3191 - Jucepar
www.donhaleiloes.com

ONLINE
LEILÃO dia 14/04/2026
TERÇA-FEIRA
Leilão 13h30

196 Veículos

41 3134-3450

COLISÃO - ROUBO/FURTO ENCHENTE E VEÍCULOS EM FIM DE VIDA ÚTIL

LOCAL: Estrada da Roseira, 6725 - Borda do Campo - São José dos Pinhais - PR

COLISÃO: ETIOS 2012 2013 F-250 2004 F-350 1999 FIELDER 2007 2008 3 FIESTA: 1996 2013 2014 2014 2 FIT: 2017 2008 FLUENCE 2014 4 FOCUS: 2011 2012 2015 2018 2019 2015 2 FOX: 2011 2016 2017 FUSION 2013 4 GOL: 2008 2009 2012 2013 1996 2019 2020 2 GRAND SIENA: 2013 2014 2019 7 HB20: 2014 2015 2014 2019 2020 2016 2017 2019 2015 2014 HILUX CD 2011 2012 130 2010 2011 2 JETTA: 2011 2012 2015 3 KA: 2016 2017 1997 1998 2019 2020 KADETT 1993 KICKS 2018 2019 KWID 2020 2021 2 MASTER: 2017 2018 2002 2003 MERIVA 2012 2 MOBI: 2018 2019 2016 2017 4 MONTANA: 2017 2018 2018 2019 2014 2015 2013 2 NINJA 300: 2014 2015 2014 2 NINJA 400: 2020 2019 2020 12 ONIX: 2019 2019 2019 2020 2019 2020 2018 2019 2014 2015 2015 2016 2017 2019 2013 2019 2020 2019 2020 7 PALIO: 2016 2002 2003 2009 2010 1996 2008 2011 2011 2012 PARATI 2008 2009 3 POLO: 2010 2011 2017 2018 2009 2010 3 PRISMA: 2019 2007 2013 3 PUNTO: 2012 2013 2012 2013 2013 QUANTUM 1986 3 RANGER: 2011 2015 2016 2011 2012 REBOQUE 2017 RENEGADE 2017 2018 2 S10: 2009 2010 2012 2013 SANDERO 2011 2012 SANTA FE 2010 2011 SANTANA 2001 2 SAVEIRO: 2019 2020 2012 2013 SENTRA 2019 4 SIENA: 2008 2015 2002 2003 2009 2010 3 SONIC SEDAN: 2014 2012 2013 2014 SPACEFOX 2012 6 STRADA: 2014 2015 2009 2010 2012 2013 2011 2012 2015 2016 2018 STRALIS 2012 2013 SUPER 2009 TORO 2019 2020 8 UNO: 2010 2011 2005 2006 2013 2011 2012 1991 1990 1993 2013 2014 VECTRA HATCH 2011 VERSA 2012 2013 VERSAILLES 1994 1995 VIRTUS 2018 2019 VOYAGE 2014 2015 WEB 2005 X16 2013 2013 YARIS 2019 2020 YBR 125 2007

Nº dos Chassis: Normal IB215613 Normal P2063380 Normal 3C213372 Recortado 3R101999 Normal 42388475 Normal 4R025265 Normal 51022245 Normal 58531111 Normal 5G059199 Normal 5G170120 Recortado 5R008847 Normal 6B149022 Normal 6Z104551 Normal 87084478 Normal 8B056489 Normal 8G556684 Normal 8J119949 Normal 8L430536 Normal 8R114621 Normal 8U23964 Normal 94059987 Normal 9B191739 Normal 9BB27551 Normal 9P053074 Normal 9Z113932 Normal 9Z121231 Normal A3662039 Normal AP091908 Normal AZ203100 Normal AZ210497 Normal B0074699 Normal B6507324 Normal BG018656 Normal BG504992 Normal BJS22969 Normal BP004776 Normal BP024569 Normal BT010004 Recortado C2023384 Normal CA287307 Recortado CB298200 Normal CC170014 Normal CCB79215 Normal CG323850 Normal CJ004538 Normal CJ196803 Normal CP020264 Normal CR214161 Normal CT188592 Normal CZA08354 Normal D3826541 Normal D7632900 Normal D8787020 Normal DB468019 Normal DB536355 Normal DG341727 Normal DJ128687 Normal DJ214762 Normal DJ487122 Normal DJ503150 Normal DP047410 Normal DP070408 Normal DT181859 Normal DZA01613 Normal E0579381 Normal E3118785 Recortado E5937334 Normal EB028416 Normal EB250061 Normal EB547234 Normal ED684697 Normal ED268539 Normal EJ164651 Normal EP052342 Normal EP152717 Normal EY500852 Normal F0381289 Normal F0628824 Normal F7910637 Normal F8528700 Normal FB538943 Normal FB801445 Normal FG116550 Normal FG507558 Recortado FJ492696 Recortado FJ735071 Normal FT914183 Normal G0281536 Normal GA057515 Normal GB102033 Normal GB102964 Normal GB108074 Normal GB525970 Normal GE838494 Normal GJ270747 Normal GJ420143 Normal GK052092 Normal GR204278 Normal GT201127 Recortado H0331385 Normal H8618060 Normal HA684615 Normal HB103563 Normal HB501328 Normal HG156824 Normal HJ010576 Normal HP679892 Normal J4717681 Normal JA225597 Normal JB137346 Normal JB201216 Normal JB511614 Normal JE117694 Normal JFS00558 Recortado JG127632 Normal JKH86106 Normal JP005408 Normal JP858040 Normal JR124102 Normal JS619136 Normal K0091063 Normal K0440108 Normal K3947908 Recortado KB141626 Normal KJ305161 Normal KP544834 Normal KP989192 Normal KR100102 Normal KT106972 Normal KT207467 Normal KYJ02728 Recortado KYJ51906 Normal L4002986 Normal L4003140 Normal L4026676 Normal LB150753 Normal LB205256 Normal LB519407 Normal LC416604 Normal LC431738 Normal LG140924 Recortado LG177070 Normal LK277929 Normal LR033453 Normal LR042336 Descaracterizado LT021702 Normal LY411910 Normal LYJ71270 Normal MC426275 Recortado MP014964 Recortado MYV40360 Recortado MYV98990 Normal N4004027 Normal N8138616 Recortado N8500907 Normal NA630088 Normal NCM51097 Normal NG141911 Normal NG163201 Normal NP022696 Normal NR009903 Normal NS004358 Normal P8201323 Normal P8955619 Normal PB004423 Normal PB541201 Normal PG210811 Normal PKE97125 Normal PM000887 Recortado PP048571 Recortado PR075470 Normal R0021081 Normal R2000004 Normal R2298312 Recortado RK113649 Normal RP453305 Normal S0006166 Normal S0040884 Normal SE250891 Normal SFS00713 Recortado SK243243 Normal SKG48766 Recortado SKV42483 Normal SS006845 Normal SS006917 Normal SS010222 Normal SS010230 Normal SY994778 Normal SYA14541 Recortado SYG81368 Normal TB010690 Normal TMF00177 Recortado V4046362 Recortado W0535937 Normal XB318132 Normal XC749889

CONDIÇÕES: OS BENS SERÃO VENDIDOS NO ESTADO EM QUE SE ENCONTRAM E SEM GARANTIA. DEBITOS DE IPVA, MULTAS DE TRÂNSITO OU DE AVERBAÇÃO QUE POR VENTURA RECAIAM SOBRE O BEM, FICARÃO A CARGO DO ARREMATANTE, CORRENDO TAMBÉM POR SUA CONTA EM RISCO A RETIRADA DOS BENS. NO ATO DA ARREMATACÃO O ARREMATANTE OBRIGA-SE A ACATAR DE FORMA DEFINITIVA E IRRECORRÍVEL AS NORMAS E DEMAIS CONDIÇÕES DE AQUISIÇÃO ESTABELECIDAS NO CATALOGO DISTRIBUÍDO NO LEILÃO. MIGUEL DONHA JR. - LEILOEIRO OFICIAL - JUCEPAR 14/256L. IMAGENS MERAMENTE ILUSTRATIVAS. RUA ESTRADA DA ROSEIRA, 6725 - BORDA DO CAMPO CEP: 83075-010 SÃO JOSÉ DOS PINHAIS, PR (41) 3134-3450
(CATALOGO, LOCAL DE VISITAÇÃO, DESCRIÇÃO COMPLETA E FOTOS NO SITE)

Na ExpoLondrina, BRDE assina contratos que somam R\$ 42 milhões para o Norte do Paraná

O Banco Regional de Desenvolvimento do Extremo Sul (BRDE) assinou na segunda-feira (13), durante café com clientes realizado na 64ª edição da Exposição Agropecuária e Industrial de Londrina (Expo-Londrina), quatro operações de crédito que somam R\$ 42 milhões para investimentos no Norte do Paraná. No evento, o banco também anunciou que foram liberados, nos últimos meses, R\$ 57 milhões em 131 contratos na região.

Entre os contratos formalizados no encontro está uma operação com a Integrada Cooperativa Agroindustrial, por meio das linhas PCA Inovagro e Prodecoop. Também foram assinados financiamentos com a Benvenho & Cia Ltda., na linha BNDES Mais Inovação, e com a Amado Energy Solar SPE Ltda., com recursos da Agência Francesa de Desenvolvimento (AFD). A quarta assinatura foi direcionada a investimentos em propriedade rural por meio do Banco do Agricultor.

A combinação dos quatro contratos assinados procurou refletir, em setores distintos, frentes que o banco vem priorizando no Paraná, como modernização do agronegócio, inovação empresarial e projetos ligados à transição energética.

Para João Francisco Sanches Filho, diretor-presidente da Cooperativa Integrada, as linhas de crédito disponíveis no BRDE são importantes para ampliações e melhorias. “O BRDE consegue oferecer recursos controlados, com prazos mais largos para que a gente consiga fazer as amortizações e assim continuar com as nossas expansões e ampliações, para dar cada vez mais agilidade no recebimento dos grãos dos nossos cooperados”, disse Sanches.

Além da formalização de crédito, a agenda foi marcada pela assinatura de um protocolo de intenções entre o BRDE e o Instituto de Desenvolvimento de Londrina (Codel), autarquia municipal voltada à promoção do crescimento socioeconômico e industrial do município.

A iniciativa abre caminho para a construção de um Acordo de Cooperação Técnica (ACT) destinado ao desenvolvimento de ações conjuntas em favor do crescimento econômico e sustentável das empresas da região, aproximando a capacidade de financiamento do banco das políticas locais de atração de investimentos e fortalecimento do ambiente de negócios. (AENPR)



reparar 24h

FAWZE ABESS

41 99874-6042

WWW.REPAROS24H.COM.BR

CONTATO@REPAROS24H.COM.BR



LEIA O QR CODE

Governador apresenta avanços do Paraná e destaca papel da imprensa e radiodifusores

O governador Carlos Massa Ratinho Junior apresentou na segunda-feira (13) os avanços econômicos e estruturais do Paraná a dezenas de empresários e representantes da radiodifusão de todas as regiões do Estado, durante encontro na sede da Associação de Emissoras de Radiodifusão do Paraná (AERP), em Curitiba. Na reunião, ele destacou o papel da imprensa e dos veículos de comunicação na divulgação das potencialidades paranaenses, na atração de investimentos e no acesso da população a informações de interesse público.

Segundo Ratinho Junior, os veículos de comunicação têm cumprido um papel estratégico na construção de uma imagem positiva do Paraná nos últimos, contribuindo para o

fortalecimento da economia. “A radiodifusão ajuda a propagar aquilo que o Paraná tem de melhor. O bom momento do turismo, por exemplo, passa diretamente pela divulgação feita pelas rádios e televisões, que levam as potencialidades do Estado para todo o Brasil”, afirmou.

O governador também destacou o papel da imprensa como instrumento de cidadania e apoio à gestão pública. “A radiodifusão tem um olhar atento sobre a sociedade. É ela que aponta demandas do dia a dia, ajuda a identificar problemas e contribui para que o poder público possa agir com mais rapidez e eficiência”, acrescentou.

Ratinho Junior mencionou dados que evidenciam esse cenário positivo, como o crescimento do Produto Interno Bruto (PIB) estadual, que passou de cerca



Foto: Roberto Dziura Jr/AEN

de R\$ 440 bilhões em 2018 para uma projeção superior a R\$ 800 bilhões em 2026, além da atração de aproximadamente R\$ 400 bilhões em investimentos privados nos últimos sete anos.

Desde 2019, segundo o governador, o Estado al-

cançou níveis próximos do pleno emprego e ampliou de forma significativa os investimentos em infraestrutura, consolidando o Paraná como um hub logístico na América do Sul. Ele também destacou avanços na educação – que se tornou a melhor do Brasil

–, na qualificação da mão de obra e nos indicadores de qualidade de vida, fatores que reforçam um ambiente favorável à atração de novos negócios.

De acordo com o secretário estadual da Comunicação, Cleber Mata, o encontro também teve como

objetivo apresentar ao setor as estratégias adotadas pelo Governo do Estado para fortalecer a comunicação institucional. “A radiodifusão presta um serviço essencial à sociedade, especialmente em um cenário de desinformação. Por trás de cada notícia há apuração e critérios jornalísticos, o que reforça a credibilidade dos veículos”, afirmou.

Na avaliação do presidente da Aerp, Rodrigo Martinez, o bom relacionamento do poder público com os veículos de radiodifusão ampliou o alcance das campanhas de interesse da população. “A radiodifusão tem capilaridade e consegue chegar onde muitas vezes outros meios não chegam, levando informação de utilidade pública a quem precisa”, disse.

(AENPR)

O MELHOR ESTÚDIO DE ALAGOAS

- Equipamentos para produção de logo marca, vídeos, propagandas e conteúdo em geral.
- Localização a partir de 1h de duração, para gravação de vídeos corporativos.
- Estúdio flexível com opções de cenário personalizáveis para eventos, vídeos, RFPs, propagandas e multimídia.
- Capacidade para até 6 pessoas na área de gravação e 2 acompanhantes na área de convivência.

Localização

823 localizada na Avenida Empresarial, 4500 501 e 511, Bon Fim no Meio do 5º bairro do Centro de Maceió, Alagoas, CEP: 57010-000, Maceió, Alagoas. Telefone: (31) 3337-1322.

Serviços Inclusos

Aluguel do estúdio completo, equipamentos e cenografia

Produtor de audiovisual (direção de gravação)

Entrega dos arquivos de áudio e vídeo em até 24h

Recepção e encaminhamento para receber os convidados

GRAVAÇÃO DE PODCAST

- Captação com 2 canais estéreo
- Mixagem profissional
- Atendimento personalizado
- Edição de áudio
- Captação de áudio em estúdio
- Captação de áudio em campo
- Captação de áudio em campo
- Captação de áudio em campo

PRODUÇÃO DE AULAS E CURSOS

- Gravação em áudio e vídeo
- Edição de vídeo
- Edição de áudio
- Captação de áudio em campo
- Captação de áudio em campo
- Captação de áudio em campo

CAPTAÇÃO DE VÍDEO PUBLICITÁRIO INSTITUCIONAL

- Gravação em áudio e vídeo
- Edição de vídeo
- Edição de áudio
- Captação de áudio em campo
- Captação de áudio em campo
- Captação de áudio em campo

ENSAIOS FOTOGRÁFICOS PUBLICITÁRIO CORPORATIVO

- Captação em vídeo
- Captação em áudio
- Captação em vídeo
- Captação em áudio
- Captação em vídeo
- Captação em áudio

Aqui criamos o seu Podcast do zero

Informações de Alta Fidelidade

Gravação e Edição Profissional

Montagem Visual e Sonora

Montagem e Craseamento

PARA DÚVIDAS OU MAIS INFORMAÇÕES

Entre em contato

(31) 3337-1322

O MELHOR ESTÚDIO DE ALAGOAS

Aqui criamos o seu Podcast do zero
CONQUISTE SUA AUTORIDADE NO DIGITAL

Entre em contato
82 98113-8668

Museu Oscar Niemeyer estará aberto na próxima segunda-feira



Foto: Antonio Morel/MON

O Museu Oscar Niemeyer (MON) abrirá ao público excepcionalmente na segunda-feira (20), data que antecede o feriado de Tiradentes. Nos outros dias da semana, o funcionamento será normal, sempre das 10h às 18h, com acesso até as 17h30.

Os ingressos estão disponíveis na bilheteria física ou on-line. Nas quartas-feiras, bem como último domingo do mês, a entrada é gratuita para todos os públicos, mas é necessário realizar a retirada do ingresso no momento da visita em qualquer uma das opções de bilheteria.

Estão em cartaz as exposições: “Technological Dances”, da artista Alice Anderson; “Nem Todo Viandante Anda Estradas - Da Humanidade como Prática”, da 36ª Bienal de São Paulo; “Sonhos de Cinema: Arte para a Sétima Arte”;

“Trilhos e Traços – Poty 100 anos”; “África, Expressões Artísticas de um Continente”; “Ásia: a Terra, os Homens, os Deuses”; e “O Mundo Lúdico dos Mangás e Animes”, além do “Pátio das Esculturas”, “Espaço Niemeyer” e “MON sem Paredes – Arte ao Ar Livre”.

O Museu Oscar Niemeyer (MON) é patrimônio estatal vinculado à Secretaria de Estado da Cultura. A instituição abriga referências importantes da produção artística nacional e internacional nas áreas de artes visuais, arquitetura e design, além de grandiosas coleções asiática e africana. No total, o acervo conta com aproximadamente 14 mil obras de arte, abrigadas em um espaço superior a 35 mil metros quadrados de área construída, o que torna o MON o maior museu de arte da América Latina.

(AENPR)

Viaje Paraná seleciona profissionais para fórum do turismo voltado ao público 60+

Produtos e serviços turísticos do Paraná podem ser apresentados por empresários em São Paulo durante o Expo Fórum de Turismo 60+. O evento acontece nos dias 11 e 12 de maio. Os interessados em levar seus produtos para apresentar aos visitantes nos dois dias de evento devem manifestar o seu interesse até o dia 16 de abril, através de um formulário online no site do Viaje Paraná – órgão de promoção vinculado à Secretaria Estadual do Turismo.

A participação coletiva no estande institucional busca ampliar a visibilidade da oferta turística paranaense qualificada para esse mercado, fomentar ne-

tworcing, conexões comerciais e oportunidades de negócios. Durante a programação, o Viaje Paraná fará a apresentação dos principais atrativos e destinos paranaenses.

“O Estado tem muita atração que está ganhando o mundo. E entre tantas opções, muitas são acessíveis e direcionadas ao público 60+. Nossa missão é fazer a promoção do Paraná enquanto destino de turismo e esse fórum é uma vitrine importante para mostrar nosso potencial a esse público”, disse Irapuan Cortes, diretor-presidente do Viaje Paraná.

Ele lembra, ainda, que participar de feiras do trade como coexpositor é uma oportunidade que o



empresário tem de mostrar o seu produto de maneira direcionada. “O turismo

não se faz sem o empresário e é fundamental que eles estejam ao nosso lado

nesses eventos”, acrescentou Cortes.

O Viaje Paraná já pro-

porcionou a participação de coexpositores em 17 estandes em feiras e eventos nacionais e internacionais, com a participação de mais de 220 empresários e profissionais da área.

FÓRUM

O Expo Fórum de Turismo 60+ é apresentado pela organização como o maior evento B2B de turismo 60+ do Brasil. São mais de 800 participantes entre agente de viagens, guias de turismo, operadoras e executivos do trade. Os visitantes encontrarão serviços voltados ao público 60+ em mais de 45 expositores entre destinos, hotéis, resorts e companhias aéreas. (AENPR)

SÃO PAULO

Especialista da USP recomenda cautela com cúrcuma em cápsulas

A cúrcuma é uma raiz amplamente utilizada na culinária e na medicina alternativa. Nos últimos anos, ganhou popularidade por seus possíveis efeitos antioxidantes e anti-inflamatórios. No entanto, é importante diferenciar o uso alimentar do consumo em suplementos.

A médica hepatologista Patrícia Almeida, especialista em doenças do fígado e transplante hepático no Hospital das Clínicas da USP, explica que o consumo em forma concentrada pode trazer riscos. “Ela (a cúrcuma) realmente tem um efeito anti-inflamatório no nosso corpo, que pode inclusive levar a um desequilíbrio da nossa capacidade imunológica, ou seja, das defesas do organismo. O principal risco é a ideia de que, por ser natural, ela

seria sempre segura - e isso não é verdade”, avalia.

RISCO DE LESÕES HEPÁTICAS

Segundo a especialista, o consumo em cápsulas, extratos e fórmulas concentradas pode estar associado a efeitos adversos importantes, incluindo lesões hepáticas e até casos de hepatite.

A Agência Nacional de Vigilância Sanitária já alertou para os riscos do uso de cúrcuma em formulações concentradas, como suplementos e medicamentos. “Diversos países observaram casos de hepatites e lesões hepáticas significativas possivelmente relacionadas ao uso de produtos à base de cúrcuma. Não foi apenas a Anvisa — outras agências regulatórias ao re-



dor do mundo fizeram alertas semelhantes”, explica a médica.

FALTA DE EVIDÊNCIAS NOS SUPLEMENTOS

O foco da preocupação está nos suplementos - es-

pecialmente cápsulas e extratos, muitas vezes manipulados e sem fiscalização rigorosa. “Não há evidências científicas claras de que a suplementação com cúrcuma seja eficaz na melhora do desempenho, da imunidade ou mes-

mo como agente anti-inflamatório”, destaca a hepatologista.

Apesar dos alertas, o uso da cúrcuma como tempero continua sendo considerado seguro. “O problema não está na cúrcuma utilizada na alimentação, mas

nas cápsulas e extratos concentrados”, reforça Patrícia.

ORIENTAÇÃO MÉDICA É ESSENCIAL

Como tudo o que consumimos é metabolizado pelo fígado, o uso indiscriminado de suplementos pode sobrecarregar o órgão. A recomendação é clara: evitar a suplementação sem acompanhamento médico.

Antes de utilizar cápsulas, extratos ou fórmulas com finalidade terapêutica, o ideal é buscar orientação profissional. O consumo sem controle pode levar a efeitos adversos e até ao desenvolvimento de hepatite. A atenção deve ser dobrada: nem sempre o que parece saudável é, de fato, seguro. (Agência SP)

PSICANÁLISE
DÉBORA LIMA
RAQUEL LIMA

|41| 9 9525-9015
 @psicoequilibrium11

Av. Cândido Hartmann, 528 - sala 66
 Edifício Champagnat Executive Center

Brasil
 contabilidade

POTENCIALIZE O SUCESSO DO SEU NEGÓCIO COM A BRASIL CONTABILIDADE

Entre em contato conosco, estamos prontos para te auxiliar e ajudar sua empresa.

(41) 98461-0941 | <https://brasilcont.com.br/> | @brasil_contabilidade

Avenida Marechal Floriano Peixoto, 3006, Parolin - Curitiba/PR

Estado de SP tem 9,9 mil vagas de emprego nesta semana

Os Postos de Atendimento ao Trabalhador (PATs) do Governo de São Paulo oferecem nesta segunda-feira (13) 9.931 vagas de emprego. A Secretaria de Desenvolvimento Econômico conta com mais de 200 unidades de atendimento espalhadas por todo o estado para auxiliar quem está em busca de emprego. Além dos PATs, os trabalhadores de São Paulo contam com o Trampolim, plataforma que reúne vagas de emprego e cursos de qualificação.

As dez ocupações com mais vagas oferecidas são:

- * Alimentador de linha de produção: 1.501 vagas;
- * Auxiliar de logística: 1.189 vagas;
- * Faxineiro: 461 vagas;
- * Atendente de lojas e mercados: 344 vagas;
- * Auxiliar nos serviços de alimentação: 263 vagas;
- * Operador de caixa: 257 vagas;
- * Vendedor de comércio varejista: 242 vagas;
- * Operador de telemarketing ativo e receptivo: 206 vagas;
- * Ajudante de motorista: 201 vagas;
- * Repositor de mercadorias: 196 vagas.

Os Postos de Atendimento ao Trabalhador com mais vagas são:

- * PAT Valinhos, na região administrativa de Campinas: 2.371 vagas;
- * PAT Itapeví, na região administrativa de São Paulo: 1.683 vagas;
- * PAT Santana do Parnaíba, na região administrativa de São Paulo: 688 vagas;
- * PAT Indaiatuba, na região administrativa de Campinas: 552 vagas;
- * PAT Embu, na região administrativa de São Paulo: 274 vagas;
- * PAT Itapetininga, na região administrativa de Sorocaba: 262 vagas;
- * PAT Itapeçerica da Serra, na região administrativa de São Paulo: 190 vagas;
- * PAT Araçatuba, na região administrativa de Araçatuba: 182 vagas;
- * PAT Araras, na região administrativa de Campinas: 168 vagas;
- * PAT Cacapava, na região administrativa de São José dos Campos: 162 vagas.

Para usar um serviço do PAT em seu município, é necessário

Foto: Agência SP



levar RG, CPF e Carteira de Trabalho.

Além das vagas, os PATs oferecem atendimento e serviços gratuitos para trabalhadores, como a habilitação ao Seguro-Desemprego. É importante lembrar que as vagas podem ser preenchidas a qualquer momento e o número pode variar ao longo do dia.

TRAMPOLIM

A plataforma Trampolim reúne vagas de emprego e cursos de qualificação em um só lugar. Por lá, o candidato pode aplicar

filtros para vagas de acordo com a área e com a localização de sua preferência. Além disso, também encontra cursos de qualificação para conseguir concorrer às melhores vagas.

O Trampolim é uma plataforma digital gratuita. Além de apresentar uma curadoria de vagas de emprego e cursos, ela também oferece testes de habilidades e uma ferramenta para criação de currículo profissional.

Há também uma seção dedicada exclusivamente para o público idoso que busca recolocação profissional. Por lá, o público 60+ consegue acessar micro-

crédito e cursos de qualificação profissional.

Postos de Atendimento ao Trabalhador

O Governo de São Paulo conta com mais de 200 Postos de Atendimento ao Trabalhador (PATs), presentes em todo o estado. O equipamento concentra serviços gratuitos à população, destinados à geração de emprego e renda.

Os PATs realizam a intermediação de mão de obra. O objetivo é promover a recolocação do trabalhador no mercado de trabalho por meio de buscas junto ao Sistema Nacional de Emprego (SINE). Assim, o equipamento reduz os custos e o tempo de espera tanto para o trabalhador quanto para o empregador.

Além disso, nos PATs, o cidadão também encontra o serviço de habilitação ao seguro-desemprego. Assim, o trabalhador desempregado tem acesso a assistência financeira temporária em virtude da dispensa sem justa causa.

Para atendimento nas unidades, deve-se comparecer diretamente ao Posto mais próximo com RG, CPF e Carteira de Trabalho. (Agência SP)

Governo de SP abre consulta pública inédita e lança plano para combater lixo no mar

O Governo do Estado de São Paulo deu um passo estratégico no enfrentamento à poluição marinha e abriu uma consulta pública para o primeiro Plano Estadual de Combate ao Lixo no Mar – uma proposta inédita elaborada pela Secretaria de Meio Ambiente, Infraestrutura e Logística (Semil). A consulta representa um canal direto de participação social e visa construir uma política de Estado robusta contra um dos maiores desafios ambientais da atualidade.

Podem enviar contribuições pessoas físicas e jurídicas, incluindo representantes do poder público, iniciativa privada, universidades e organizações da sociedade civil. As sugestões devem ser registradas exclusivamente por formulário eletrônico,

disponível no site oficial da Semil, entre os dias 13 de abril e 15 de maio.

A poluição por lixo no mar é considerada uma das formas mais graves de degradação ambiental e também com pesados prejuízos econômicos, especialmente para turismo, pesca e navegação. Estudos indicam que cada tonelada de resíduo no oceano reduz em cerca de R\$ 165 mil o valor dos serviços ecossistêmicos marinhos. Globalmente, os custos da poluição por plásticos podem alcançar R\$ 12,5 bilhões por ano.

Pesquisas realizadas por universidades paulistas – que embasaram o diagnóstico do novo plano – mostram que resíduos sólidos foram identificados em 100% das praias amostradas no litoral brasileiro.

Desse total, 91% são plásticos. Dentro dessa fatia, 60% correspondem a plásticos de uso único – produtos utilizados por poucos minutos, mas que levam mais de 400 anos para se decompor.

“Os dados mostram que a maior parte do lixo no mar tem origem em atividades realizadas em terra, o que exige uma resposta coordenada e baseada em evidências. Por isso, a Semil estruturou este plano a partir de estudos técnicos e de um amplo diálogo com diferentes setores. A consulta pública é uma etapa essencial desse processo, pois permite aprimorar as propostas e garantir que as ações sejam mais eficazes e aderentes às realidades locais”, afirma o subsecretário de Recursos Hídricos e Saneamento Básico, Cristiano Kenji.

MAR SEM LIXO

A Semil já atua na prática por meio do Programa de Pagamento por Serviços Ambientais (PSA) Mar Sem Lixo, da Fundação Florestal – vinculada à Semil. Desde sua criação, em 2022, o programa já retirou mais de 133 toneladas de lixo do fundo do mar, em parceria com pescadores de arrasto de camarão nas Áreas de Proteção Ambiental (APAs) Marinhas do Estado.

Ao todo, o programa já destinou mais de R\$ 1 milhão em investimento público para remunerar os pescadores parceiros. “O Mar Sem Lixo mostra que é possível transformar um problema ambiental em solução sustentável, unindo conservação e gera-

ção de renda para as comunidades pesqueiras”, destaca o diretor-executivo da Fundação Florestal, Rodrigo Levkovicz.

Além do Mar Sem Lixo, o governo paulista atua de forma integrada no combate ao lixo no mar, com cooperações técnico-científicas junto a universidades. Em 2021, foi publicado o Plano Estratégico de Monitoramento e Avaliação do Lixo no Mar (Pemalm), instrumento pioneiro que estabeleceu diretrizes para geração de informações no território paulista. Agora, com o novo plano e a consulta pública coordenada pela Semil, o Estado avança na estruturação de uma política duradoura: manter o litoral mais limpo, proteger a saúde pública e valorizar a economia das comunidades costeiras. (Agência SP)



A sua segurança em PRIMEIRO LUGAR

SEGURO DE AUTOMÓVEIS 

SEGURO DE CAMINHÕES 

SEGURO DE MOTOS 

SEGURO DE BICICLETAS 

MAUZER CORRETORA DE SEGUROS DESDE 2019

100% ON-LINE

SOLICITE ORÇAMENTO PELO TELEFONE/ WHATSAPP:

(41) 3387-8350

Fazemos seguros para todos os tipos de veículos.

WWW.MAUZERSEGUROS.COM.BR



OFICINA E PEÇAS PARA CAMINHÕES

Está procurando uma mecânica de qualidade para fazer a manutenção da sua frota?

MKG DIESEL OFERECE:

- ▶ Profissionais capacitados
- ▶ Peças com qualidade e garantia
- ▶ Preço justo

Faça seu orçamento sem compromisso

[41] **3011-1872 | 99189-8630** 

Rua Leonor Negrelo Baldan, 55 - Bairro Tatuquara - Curitiba